京城日報

朝刊 朝夕刊合せて十頁

本紙定價 毎號▲壹部金五錢▲壹ヶ月税共前金一圓十五錢▲三ヶ月同三圓卅錢▲六ヶ月同六圓五十錢▲郵税代用一割増
廣告料金 五號十六字詰一行一圓三十錢▲五號同特別二圓六十錢▲五號八字詰同二圓六十錢▲四號十字詰同二圓
編輯兼發行人 泥谷良次郎 印刷人 小川三之介
發行所 京城太平通一丁目 合資會社京城日報社 電話長六九番一、長六九番二 振替京城三〇〇番

來るべき空中戰(一)

米國海軍中佐 エム、ダブルユー、ローイス

列強がワシントンに會して戰艦の噸數制限に關する協定を爲して以來既に一箇年數箇月を閲して居る。然も歐洲では財政整理の爲め非常な困難に際會しつゝあるに拘らず各國間の海軍競爭は寸時も止むだ時はない。華府會議の協定も結局一層新式で經濟的な戰爭の方法、即ち輕巡潜航艇飛行機等の改造發達に對する世人の研究心を旺ならしめたに過ぎぬ潜航艇問題に對する佛國の武斷的態度、毒瓦斯使用制限に關する各國不承々承の承諾振りは戰爭に對する歐洲諸國の觀念を遺憾なく表現して居る。之等の諸國が飛行機を以て無限の破壞力を有する最新武器と見る間は飛行機の數大きさ等の制限問題は起得ない。

飛行機は現代第一線に立つ武器で將來其破壞力がどれ程迄發達するかは全く未知數である。只其發達はやがて現在のあらゆる武器を無効ならしむる時が來る事だけは明かである。何人も今後二十箇年即ち千九百四十三年式の飛行機がどれ程の威力を有するかを豫言し得るものはなからう。飛行機は其活動を何ものにも制限されない。雲表に聳ゆる大山も海魔住む深海も之を止むる事は出來ぬ。それ完全なる兩棲類である。故に或は海上に敵の主力艦を襲ひ或は海岸より千哩も内地にある敵國都市を燒き打し、又は戰場に於て敵軍に爆彈を投下し、或は第一線より數十哩後方にある敵の豫備隊を殺傷し、又は運送船輸送列車等を爆破して徹底的打擊を加ふる等全く自由である。而のみならず現在では未だ飛行機を商用に用ふる迄になつて居ない。それにあまり多くの費用がかゝる。現に多くの航空運送會社全く政府の補助金によつて經營されつゝあるので、之なくしては未だ利益を擧ぐる事は出來ぬのである。今日米國に純然たる商業的飛行運送會社がないのは此の爲である。各國政府が飛行會社、飛行家等に補助金を與へつゝあるのは全く戰時に用ひんが爲に外ならぬ戰爭にあたり飛行機が如何に恐るべき働きを爲すかは過般の大戰終結前に於ける活動で充分に知られて居る。千九百十七年に米國國民は『一萬臺の飛行機を歐洲戰場に派遣し獨逸人を地球の表面より一掃すべし』と絶叫したるが、千九百十八年には實際之に近い飛行機が英國で建造された。之は英國航空省で發表した數字で明かにわかる。大戰の初め英軍には八十六の航空隊があつたが、長距離爆擊用の飛行機は十しかなかつた。然るに千九百十八年には飛行隊の數百七十九、遠距離爆擊隊六十六に增加した。戰線用の短距離飛行機から敵國都市爆擊用の飛行機を用ふるやうに進歩したのは戰爭終結のすぐ前であつた。戰場より五百哩も隔つた敵本國の爆擊も表面上はやはり敵軍の爆擊と云ふ名目で行はれるであらうが、實際攻擊を受るものは市民其ものになる。ベルリン、リバープール、リヨン、ウインナ、ローマ其他數百の都市は從來敵國の襲擊より全く安全なりとされて居た。然し今後は戰線其物より危險になる。千九百十八年迄には空中戰は極めて普通の事に見做されて來た結果、英國では陸海軍より全く獨立した空軍を置く事になつた。そして此空軍は獨逸國内の都市に對し屢々空中攻擊を敢行した。戰後發表した英國政府の公報を見ると。『千九百十八年の終りには我國は二百四十箇の武裝せる遠距離飛行隊を有する計畫であつたが休戰條約の締結により獨逸國民は此襲擊による慘害を免れた』とある。

獨逸新賠償案

杉花生

曩に賠償案を提出して、聯合國から拒絶された獨逸クノー內閣は、今度更に新々賠償案を提出した。元來賠償問題に就ては英獨間に裏面の聯絡があり、少くとも獨逸は英の意向を伺つて案を立てゝゐるのであるが、今度ボナーローの跡を引受けて立つたボルドウヰン首相は賠償問題に對して穩當な意見を有する人であり、歐洲の安定を謀る爲めには、是非とも賠償問題を解決せねばならぬとし首相就任後も頻りに其方面に力を入れて居るから、今度は賠償問題も少しは目鼻がつくかも知れぬ。

もう一つは佛白がルール占領に疲れ、殊に白國がルール占領の結果、石炭やコークスの減少を來し、工業上支障を感ずるのみならず、ルールに於ける共產黨の騷擾が自國の勞働階級にも感染しかけて來るので、非常に氣を揉み、何とかして、獨逸に對する佛國の態度緩和に努力せんとして居るときであるから、之も亦賠償問題の解決を促進する一の要素となるう。

賠償問題は單獨には解決が出來ぬ根本的に解決するには聯合國間の償務と關聯して處置をつけねばならぬ此の點に關して、英のキーンスなどは幾度も私案を發表して居るが、公式の提案としては、英のバルフォア伯の聯合國に發した昨年八月一日の覺書がある。

同覺書は聯合國に對して英國が戰爭中の貸金の返濟を請求したもので英國は聯合國に對する貸金を帳消にしたいが、米國が對英債權の放棄を肯じないから、その方への支拂の爲め止むを得ず、聯合國への貸金を督促すると云ふ說明が附いて居つた。即ち英は聯合國の償務帳消に賛成だが、米が棒引を承諾せぬから、致し方なしと云ふので、つまり償務帳消不能の責任を米國に嫁したものである。

從つて此の覺書を見た米國は非常に怒つた。英國は聯合國に百億程の貸金を有し、米國から百億程借りて居るのであり、同時に佛伊以下何れも英から借りて他の小國に貸て居るのであるから、償務を棒引にしても損得はないけれども、米國は聯合國に對し、二百億程の貸金を有するのみで借りは一文もないのであるから棒引にされては、馬鹿を見るのは米國ばかりであるとし、その邊の事情を知りながら償務棒引不能の責任を米國に背負はせんとするは狡猾であるとて、深く英の態度を憤慨した。米國が貸金を何とかして呉れねば、英國としても佛、白の借金を棒引にしてやることも出來ぬ、米には拂ふものを支拂ひ、而して歐大陸諸國の借金を棒引にすることは、英國獨りが犧牲に任ずるものである。英國に夫れ程の度胸があるか、どうか、その時からの問題となり、同時に賠償問題も夫によつて運命が定まるものと觀測された。然るにロイドヂョージの內閣が倒れ、新內閣が出來ると當時藏相であつた新首相ボルドウヰンは前內閣の方針を改め自ら米國に渡り、先方の對外債務回收委員と交涉の上、英は對米債務全部を承認し之を數十年の年賦で支拂ふこととし既に一二回の支拂をなしたが、此のことは米國にもその他の國にも非常に好い感じを與へた。

殘る問題は英國が對歐洲諸國債權を放棄することであるが、今回傳ふるところによれば、英は佛、白、伊に對する債權を放棄し、英に代つて米國へ利子を支拂ふことを條件として獨逸に對しては賠償を全免するの意嚮があると云ふことである。かうなれば米國とても默つて見て居る譯にも行かず、佛白とても解らぬこと許りも言つて居られまい。かくて聯合國間の償務整理となり、獨逸の賠償輕減が出來れば、歐洲は始めて安定の域に入る譯である。

獨逸に入る(三)

在伯林 吾孫子生

著の翌朝取敢ず旅券を所持の上所轄警察署に出頭し入國屆を爲す、警察官は戰前と異り、內勤者は何等制服を著用せず、外見は頗る平民的となりたれど、取扱ひは依然官僚式たるが如し。尤も歡迎せざる者の多數入り來ること故、好き態度にも出で難きとなるべし。入國の日時、入國前の住所、父母の氏名、入國の目的等を聽き取り、其間小生の顏をヂロヽと見つゝ人相書を作る。餘り好き心地はせざりき。之は右は入國の屆出が濟みたるのみにて、之にては未だ滯在の權利なし。旅券にも此趣旨を奧印して返戾さる。滯在の許可には、大學より入學濟みの證明書を貰ひ受け之を添附して、更に警察に許可を願出ることを要すとのことなれども、又此入學の手續きが頗る煩はしきことなる故、一考の末、大使館より證明書を貰ひ受くることゝす

何にせよ約一千名の邦人の滯在することにてはあり、種々の證明やら、視察の紹介やら、偶には邦人と外人との喧嘩の仲裁やら、頗る多忙にて氣の毒様にはあれど、滯在必要の證明書を貰ひ受くる事とし、幸ひ舊知なる大使館大野參事官の口添もあり即日二見書記生より獨逸文の證明書を交付せらる。朝鮮總督府より法學研究の爲派遣せられ、之が爲少くも六箇月の滯在を必要とすと云ふ事面なり。早速午後二時頃警察に持參せし處、此事務は午前九時より午後一時迄なりとのことにて、遂に翌日に至り漸く警察より滯在許可(六ケ月間)受くる手續きを了す。

警察の方は手續き濟みたれど、此上住宅管理署の許可を受ければ、事實に於て居住を爲し難き譯にして、而も又此方が中々六かしき由なれば此手續きは取扱業者に依頼することゝす。藤卷と云ふ日本料理店の主人其他獨逸人にも此手續きを爲し呉るゝ者あり小生は某獨逸人に電話にて依賴せし處生憎頗る多忙にて茲一週間は應諾の暇なしとのことにてあり、遂に下宿の家政婦の出張を乞ふこと〻す。幸ひに承諾を得て其勞を執り吳れたるも、住宅管理署の執務は月曜と金曜とに限るとのことにて一回は徒勞に了れり。

漸くにして二十七日に至り住宅管理署の許可もあり、茲六箇月は安心滯在の權利を得たるにはあれど、大學聽講の件も亦中々手續き困難なるものあり。外國人にして聽講を希望する者は三月末日限り大學を經て文部省宛出願すべき定なるも、延著の理由を具し、之に履歷書に大使館の證明あるもの、及十分の資力ありとの大使館の證明書を添附し出願の手續きを了はる。許可までには約一月を要すべく又一應の許可通知あるも大學に於て更に語學の試驗を行ふを通常とす。

大學開講は四月十六日よりの定なれども、事實は早くて四月二十五日頃、普通は五月に入り二、三日又は十日頃よりなるもあり。小生は許可を得たず聽講を始むる事とす。外國人にして聽講せんとする者は多くは三十歲前後なれども獨逸人は廿歲に滿たぬ者も多きことにて、又乳臭き樣なる人と肩を並べ一堂に座する、何となく妙な氣持ちなり、先づは取敢ず獨逸入國を報じ、舊知各位の御健康を祈る。

因に、目下朝鮮關係にて伯林に在るは技師名倉勝氏、專賣局高武事務官の外在外研究員田中梅吉文學士、年岡文負能文學士、五十部法學士、小西工(?)學士等なり遞信局山本直太郎及本府篠原英太郎氏も此程までは滯在せられし由。

社會教育と圖書館の効果

子爵 後藤新平

圖書館が社會教育機關の一つである事は今更云ふ迄もない事である。新しい智識を收める點に於て甚だ圖書館は必要なので此の圖書館は學者の持物でなく民衆の持物でなければならない。處女地即ち未墾地は多く勞働者にあるのであるから、この方面を開發する意味に於て圖書館は一に必要なのである。然して又學者と俗人を接近させるものは矢張此の圖書館であると思ふ。

要するに今日の教育は機械的にやるより個人的にやり又個人的になる事が必要であると思ふので、之れ亦圖書館の力をかる必要があるのである。で此の圖書館は一般社會の實生活に觸れて行かなければならないのである。そして各圖書館は讀書子を御得意に持つ樣に迄なつて行かなければ到底民衆化し又發達するものではない。

其意味に於て夏期になつて夏期講習會等を開く事も宜しいが、遊覽船の如く圖書を船中に、又汽車中に設備して讀ましめたら實に良い成績が擧がると思ふ。又轉々して行く圖書館を造る事も民衆化する意味に於て又擴張する意味に於てより一層効果がある事と思ふ。又圖書館に入場したものに對しては成可くポスターを與へ――時々講演會等を開く事は絶大なる効果があると共に圖書館を社會教育の唯一の機關として一般人に理解させ、又民衆化する意味に於いて實によい事と思ふのである。兎に角圖書館は社會總ての缺陷を補ふものなのである。

安全で確實な 金儲けの十大秘術
金儲けは誰にでも出來るものでありながら、誰にでも出來ぬのは何故だらう。研究が足らぬからだ。研究を十分にして其の秘術を會得さへすれば、金儲けは誰にでも出來る。此の秘術を會得して財產を作り、一家を興さんとするの士は、ハガキにて『財產を殖す秘訣』を送れと申込めば、斯界の泰斗佐藤常世氏詳述の四十頁の書物を
一人に一冊限り 無代進呈
東京淺草西三筋町四四 利息研究會

日立モートル
特約店 京城府南大門通三ノ九 富田商會
博多 日立製作所九州販賣所

外務省附 海外派遣 內地勤務用 巡査養成講義錄
全國各地に於て大募集中
日本警務學會 會則進呈

企業家の福音 薄資有利事業

ソウメン、ウドン、ソバ製造機
元佐賀市點合町 鶴澤麵機商會
福岡市堅粕長崎町 鶴澤鐵工所

最新刊

書名	著者	價
愛肉者耶蘇	日高善一	三〇〇
體驗生活	川村理助	二四〇
闇路を辿る女	松崎天民	二〇〇
人形學としての體育	松村松平	二二〇〇
ナイルの叛亂	細井藤平	一六〇
物理學問答の著服點と正しき解き方	藤木源吉	一六〇
改正營業稅法精義	藤澤弘	一七〇
本化聖典解題提要(通論)	山川智應	二〇〇
靜かなる情熱	山崎斌	一二〇
人間相愛	石原純	一九〇
美しき幻	杉山しぐれ	一六〇

振替京城二五七三 京城電話本局六八四、二六八〇 大阪屋號書店

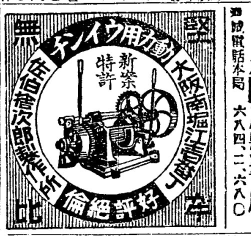
無比 特許 新案 好評絕倫 大阪南堀江 佐倉次郎製作所

東京帝國大學助教授 文學士 大島正德著最新刊 定價金三圓 送料金十二錢
經驗派の哲學
現代は哲學の時代である。實に哲學は人生の深化であり眞理の殿堂である眞の自由と解放と達觀とは專ら哲學的思索によつてのみ得られる。惟ふに現代に於ける一切の思想問題社會問題乃至教育問題は今や其根本よりの解決を要望して居る。哲學的思索は此等諸問題の解決に對する唯一の金鑰である。本書に收むる所は現今世界を風靡しつゝある英米の經驗派の哲學を主として加ふるに佛のベルグソンの哲學を以てした經驗派の哲學は獨逸派の哲學と相對立して哲學の分野を二分した一流である。而も我が學界に於て看過されて居る經驗學派の本づく眞理觀の特質と根抵とを指摘して徹底せる解説を與へてゐる。是れやがて哲學的思索の全野に亘つて理解を助け光明を與へたものである。
發行所 至文堂 東京市赤坂區傳馬町 振替口座東京二九五〇七番

電機電線電球一式卸
下羽電氣商會 東京市京橋區尾張町一ノ一 振替口座東京三三六七六番

七月號出來 喜劇映畫號
活動畫報
主要記事 喜劇映畫に就いて…石井迷花 / 喜劇映畫の一考察 人見直善 / 傑作喜劇の思ひ出…片野暁詩 / 喜劇映畫の變遷……太田黃鳥
米國通信 山本冬郷
羅府便り 田村幸彥
最高級映畫雜誌 本誌は本邦最古且つ最權威ある專門雜誌
三大合評 ▲武藏野館管絃樂團音樂批評(活動畫報社同人)
ロビンフット 中村吉藏、水谷竹紫、鳥田青峰、高田保、仲木貞一
▲日活向島代表作品「敗惨の唄は悲し」(同人)
東京市京橋區南鍋町 正光社 振替東京三四五六七 定價一部八十錢 稅二錢

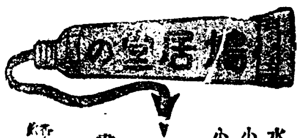

最上エノグ
水彩用 紋山シ 十二色 七十錢
小學校用 皿流シ三號 十色 廿五錢
小學校用 皿流シ三號 六色 十五錢
畫家用繪具各色 錻鉢形流シ 四十錢
(目錄御報次第呈送)
香・筆・墨・繪具 紙・文房具商 熊谷鳩居堂 京都寺町 振替大阪六六

中學、高女、商業、師範學校入學、小學准教員檢定
受驗準備講義錄
本會講義錄は本案各學科練習カバーを應用し會員諸君をして最も正確に講義要項を會得せしめ試驗場に於ける勝利者たらしむるに苦心せる獨創的特色ある唯一無二の講義錄にして六ケ月講習後及第容易見本附會則無代進呈す
東京巣鴨町二ノ六 電小石川五三三八 大日本受驗研究會

小學勉強雜誌

七月號
◆面白くて爲になる日本一の小學勉強雜誌◆
五六年の小學生
◎受驗準備を始めようとする方へ
◎樂に覺えられる讀本の講義
◎きつと上達する綴方の稽古
◎誰にも出來る英語の勉強
◎よくわかる算術のお講義
(漫畫)太郎君の智慧
(漫畫)漫畫一口ばなし
◎大懸賞募集
(童謠)虹
(理科物語)年中光る螢
(童話)美しい馬車
(運動講話)オリンピックの話
(探偵奇談)トム少年の探偵
每月附錄 (1)誌上博覽會 (2)讀本の先生
◎歷史・地理・理科の面白いお話
◎歷史・地理・理科のよく出る問題
◎二百名當選新懸賞
研究社 振替東京二八六〇一
定價一冊三十五錢 一ヶ年分四圓五十錢

德富健次郎述
竹崎順子
大阪 京城 大阪屋號

日本國旗の日の放射を象ごつて、先づ
皇后陛下
良子女王殿下
に献げられた「竹崎順子」は、日本本土に頒布され、今や海を渡つて海外日本を訪問する事となりました。
そも竹崎順子こは何者?
九州肥後の山里に生れ日露戰爭中に世を去つた日本女で、著者には母の姉であります。「わたしの履歷はあなた書いて」と竹崎順子は臨終に甥の著者に遺言しました。十八年の時滿ちて今公にさるゝ「竹崎順子」は、遺言の成就で、竹崎順子の復活であります。
何の爲に復活する?新時代の創造に力を添へん爲に、女を生かし、男を男にせんが爲に。
竹崎順子の父矢嶋直明は堅實な男、母鶴子は百年前の覺めたる女でした。鶴子の腹から出た一男七女は、しつかり者揃ひです。矢嶋の七人女は「女」の完成の爲にさまざまの境遇にさまざま努力しました。中に就て、三番目の竹崎順子は名の如く順に、右にも左にも偏せずゆつたり中道を歩いた模範的女です。新時代の女に向つて「私のやうにお歩きなさい」と言ひ得る女です。處女として十五年、妻として三十八年、母とし祖母として十八年、八十一年の生涯にたつぷりと女をのばした本當の女、永劫の女です。
斯永劫の女を中心として、父母、七人の同胞、良人、一女、孫達、師友、弟子、緣者一同が凜々爛々とした生命を全卷に跳らして居ます。母の鶴子が八人の子女の教養に如何に心を碎いたか、順子の一兄六姉妹が如何に成長してさまざまの役割を演じたか、抑も順子彼女自身が十六歲で豪商竹崎の妻となり十八歲で破產して丸裸となり如何に阿蘇の山村に十七年間汗水流して百姓生活をなしたか、さうして築き上げた身代を奇麗に義理ある人に讓つて更に海邊新地の殖民村に移り十年間如何に働いて大百姓生活をなしたか、良人が登庸されて地方官となり次で民間教育家となるにつれて順子が如何に良人を助け大勢の青年の母となつたか、五十三歲で寡婦となり六十三歲で如何に儒教から耶蘇の新信仰に進んだか、六十四歲から十八年間、內には唯一人の娘と四人の孫をつぎつぎに亡くし、外にはあらゆる困難と鬪ひつゝ如何に順子が本當の「女」を育つ可く生徒と寢食を共にしつつ私立熊本女學校を生ふし立つるに心血をそそいだか、それ等の物語は、順子の和歌、日記、手紙、文章、其他緣故の順子に關する追憶記事、特撮の寫眞等と共に、永劫の女竹崎順子と其周圍を血湧き肉躍るやうに生かして居ます。
愛は力です。生命は無窮です。生命を愛する者は生命に愛せられます。「竹崎順子」は接する程の人人に力と勇氣と歡喜を與へずに措きません。殊に故國をはなれ、新しい地盤に新しい運命を建設しつつある男女には、「竹崎順子」は無二の友、無二の母です。其爲にこそ「竹崎順子」は海を渡つて外日本に來ました。

發行三旬にして 第10版
四六判・九百頁 折革式天金箱入 濃茶綿琥珀表紙 定價四圓五拾錢 送料(書留)廿七錢
三枚短册石版七度刷 肥後略圖石版壹葉 日記拔萃二色版凸版各一葉 茶堂・順子肖像寫眞二葉 其他特撮寫眞十一葉
版元 福永書店 東京・京橋・尾張町 振替東京四〇四六六

◇みみずのたはこと 德富健次郎著 ▼三六判洋布裝天金 ▼定價二圓五十錢 ▼送料十五錢
◇新春 德富健次郎著 ▼三六判羽二重裝天金 ▼定價二圓三十錢 ▼送料十五錢
◇小說 黑い眼と茶色の目 德富健次郎著 ▼三六判洋布裝天金 ▼定價二圓三十錢 ▼送料十五錢

佛兵暴虐を極む
ドルトムント獨人の恐怖

【伯林十三日發電】ドルトムントに於ては獨逸人民は單に消燈時間後街上に出たと云ふ廉で別段罪なくして殺傷され恐怖の念に驅られてゐる佛國兵は街上通過の者のみならずバルコニーにある者に對しても發砲してゐる

歐洲極東郵便連絡
西伯利經由安全立證さる

【長春十三日發電】西伯利經由歐洲より極東への郵便物十八行囊は十二日當地を通過したが郵囊は十六日間にて到着し其安全にて迅速なることを立證された爲に注目すべきは右は重に伯林發のもので巴里倫敦發等は皆無で如何に獨逸が之を利用し東洋との通信連絡に意を注ぎをるかが判る

支那益々紛亂

【北京十三日發電】黎大總統が十三日發した國會への通電は顏惠慶氏其他の同僚を失ひ且馮玉祥氏王懷慶氏等も天津派に對す遠慮より辭職を申出た爲め全く孤立に陷つたる黎元洪氏は遂に餘儀なく天津へ逃げた併し未だ大總統の地位を辭したのではなく一身の危險を恐れた爲めで今後の時局は益々紛糾するであらう

暫くは政務を見る
辭表提出後の閣員の決議

【北京十三日發電】北京にある前閣員は十三日午後五時半から緊急會議を開いたが財政總長、海軍、內務、司法總長、外交次長の外に馮玉祥、王懷慶の兩氏も參加し協議の結果、總辭職も未だ受理されず且前內閣が國會の承認を經たる唯一の政治機關であるからこの際張總理歸京する迄政務を見る事に意見一致した之れ張內閣の復活前提と見る可きである

車中に於ける黎總統
日本醫師の診察を受く

【北京十三日發電】列車內に抑留された黎元洪氏は身上に異狀ありとし日本醫師の診察を求めたるにより天津東亞醫院の際屋醫師が食堂列車の中で診察した同醫師の談によれば『黎總統は非常に蒼冷め全身に汗を搔き心臟の鼓動激しかつたが身體には故障がないハンカチにて汗を拭ふと非常に悅ばれた今夜は宅で安靜なさいと諫めた』と尙總統は北京に電話を掛け最早余に對する要件は濟んだであらう今夜は宅で安靜すると云つたと食堂車には英人一名と從者も左右に侍してゐた

張氏黎總統を激勵

【奉天特電】先般の北京に於ける政變前後より黎總統は口に强硬なる意見を唱へつゝあつたが內心頗る煩悶を來し時に或は辭職して北京を去らんとするの氣配があつたので張作霖氏は其當時李福建省長を派遣し黎總統と面晤せしめ何處までも强硬なる態度を維持せしむべく努めたが最近李省長の歸任後更に黎總統に打電して曰く……『今閣下の辭職を見るに於ては北京は愈の無政府狀態となり紛亂混亂時局は遂に收拾すべからざるに至るべし故に此際如何なる事あるとも絕對に辭職退位するなからんことを望む』……と打電し激勵大に努むるところがあつたが黎總統は遂に十三日午後一時二十分天津に去つた

曹派暗中飛躍
總統に選ばれる見込がある

【北京十三日發電】黎總統は後事を顏惠慶顏維鈞兩氏に託し兩氏に見送られ天津に至つたが今後張總理は再び北京に來り內閣を復活せしめ豫定の行動たる大總統選擧を行ふ段取であるが曹錕の大總統は愈實現すべく只民黨議員は北京を引揚げると稱して居るから曹錕派は此の場合を豫想して非常國會の形式で總統を選擧せん事を企てゝ居る外交團は深甚な注目を集めて居る

濟南排日說は訛傳

【東京電報】某所著電＝濟南に排日運動が起るだらうとの風說あるも支那官憲が連絡を能くして取締つゝある爲め排日運動は全くないと

許氏汕頭奪還近づく

【廣東十二日發電】許崇智氏は約二萬の軍隊を率ひて歐州附近に到着したこの報に接した許崇智の汕頭奪還も近きにあるらしい

ヨ氏の容態
十四日朝十一時

【東京電報】坂本博士は十四日午前十一時ヨツフエ氏の容態を診察したが、ヨツフエ氏は疎々と微睡み意識が朦朧として脈搏六十六、呼吸二十六、體溫は平熱であつた、今朝

症狀は發作的

…牛乳の玉子一個、パン切れ、コーヒー一杯を攝取したのみ

【東京電報】莫斯科政府からの入電はないがヨツフエ氏の症狀が重ければ豫備交涉は自然延期の已むないであらうがほんの一時的の發作症狀であれば交涉に支障は來すまい又川上公使は十四日朝來外務省に來て打合せを爲してゐるのは之が爲らしい

排日對策
全國商議決議

全國商業會議所聯合會常任委員會は十四日午前十一時から東京商業會議所に於て日貨排斥運動を主題として協議し左の決議をなし三時散會したが右委員一同は十五日午前十時農商務大臣午後は外務大臣を夫々訪問し之が解決につき陳情をなす筈である【東京電報】

決議

支那に於ける對日經濟斷行日貨排斥運動は明らかに日支通商條約に違反し國際信義を無視するものなるを以て政府は此際速かに支那中央政府及地方官憲に對し强硬なる態度を以て日支關係の根本的解決に向つて適當の措置を採らむことを望む右決議す

內務省の異動豫想
井上大阪府知事次官昇任か

【東京電報】井上大阪府知事は內務次官に昇進し岡田熊本縣知事は滿鐵に入ることゝなり茲に地方長官二名の缺員を見る譯であるが之が補充には可なり地方長官の異動を見るべく殊に此秋には縣議の改選もあることとて此點最も注目せられてゐる或る觀測に依れば堀田氏が熊本に川口愛知縣知事が大阪に行くのではないかと云つてゐる

井上知事內相を訪うて會談

【東京電報】內務次官に擬せられてゐる井上大阪府知事は十三日上京十四日午前十一時水野內相を官邸に訪問し會談一時間に亘つた

岡田熊本縣知事
滿鐵理事に轉任

【東京電報】滿鐵理事三名の中一名を地方長官中に求むべく川上社長の手にて物色中なりしが熊本縣知事岡田忠彥氏に白羽の矢が立つた岡田氏は一旦辭退せるも結局之を受諾し地方長官會議後引續き滯京して居る

商工黨加入者
一千五六百名

【東京電報】武藤山治氏の提唱にかゝる商工黨加入者は千五六百人に達し續々と申込があるが有力者中には衷心贊成し居るも表面に立つ事を好まざる向きあるも今後常任委員として活動するに決定した人は添田壽一氏外三十六名あり多くは各問屋市場組合等の有力者である

東拓支店長會議
十四日終了

【東京電報】東拓では去る七日より十四日に至るまで同社本店に於て支店長會議を開きたるが同會議の主眼は會社の事務整理、滯貨の收立關係に付て會社の內部調査報告等の多方面に渉つたが左の各項につき議了した

一、支店事業會計整頓改善に干する件
一、產米改良の實行方法
一、大豆其他畑作物改良增進の件
一、農事改良に付特種施設區を設くる件
一、貸付肥料代金の回收金百萬圓の多額に達し益々回收困難に陷るよりこれが整理に干する件
一、延滯整理貸付金利息回收の件

鮮銀爪哇支店
近く設置する筈

【東京電報】鮮銀ではジヤワに支店を設置の必要を認め三井物產の伊藤吉之助氏を貰ひ受け同地に派遣すべく更に同氏の外に支店長級一名行員一、二名を物色派遣する筈である

滿洲救濟資金
一千三百萬圓貸出決定

【東京電報】滿洲救濟低資貸出に就き十四日午後西野大藏次官と西山東拓理事と會談の結果大體左の如く決定を見十五日發表の筈である卽ち低資貸出は八百萬圓にて東拓へ五百萬圓鮮銀へ三百萬圓を貸出し東拓は一千萬圓鮮銀は五百萬圓の自己資本を合せて貸出すことゝなつたと云ふ尙貸出利率に就ては主として東拓は不動產、鮮銀は動產に對して貸出す筈なるより東拓鮮銀共約八朱であらうと

藏相曰く

【東京電報】滿洲救濟資金に就き市來藏相は語る『十四日決定の筈なりしも差支へありて延引したが十五日に決定發表することゝなつた』と

新私鐵の社債發行
低利資金融通高の決定次第

【東京支局特電】朝鮮私鐵合同會社の資金問題に就き之れを決定すべく上京した有吉政務總監は二三日來市來藏相と交涉中であつたが愈低利資金融通高は他に事情があつて未だ確定するに至らないが二三百萬圓程度のものである元來私鐵合同會社の事業費は大正十二年、十三年の兩年度に於て一千七百萬圓を要し年內の豫算は八百萬圓であつて此の資金を得る方法は既設鐵道を擔保とするか或は鮮銀の保證で內債を起すか又は外債に依るの外は無いのであるが大藏省は外資輸入反對の立場から外債に政府の保證を與へることを拒み內債に依ることを力說した關係から或る程度の低利資金融通を承認するの已むなきに至つたのである而して合同會社は低資融通高の確定を待つて事業費不足額を鮮銀の諒解を得て社債を發行する豫定である

駐日獨大使歸任

夫人の歸國を見送りて來奉したる駐日獨大使ゾルフ氏は十三日夜發南行列車にて大連に向け出發同地より海路歸任の筈（奉天）

邦人の救助を妨害
非道な支那の排日學生

支那勞動者排斥不可能

…たのは其一例である。實際內地人は…支那勞働者と競爭するは甚だ不利益…入排斥は到底成功するものではない…から云ふ世人は安い職工を求める…

…ける諸工事の現狀を見るも此の支那勞働者の壓迫を受けて居る外…

…が其成績左の如し
玄米＝特等三千三百一叺一等三百…二叺二等九十七叺三等二千三…百七十一叺四等三百七十四叺不合…千五百三十七叺白米四萬六千五百…十叺大豆千五百九十三叺

特殊郵便取扱數

…前年同期に比すれば引受に在りて…配達に在りては三割七分…の減少を示したりと…

各私設鐵道時間改正

東京下關間列車時間短縮及三線列車の實施に付鮮鐵線朝鮮線滿洲線は何れも七月一日より時間改正を行ふ事は既報の如くなるが從來鮮鐵と連絡を保つて旅客貨物に密接な關係を有してゐる中央鐵道（大邱鳥致院）京南鐵道（天安）西鮮鐵道（沙里院）价川鐵道（新安州）全北鐵道（裡里）南朝鮮鐵道（松汀里）等各私設鐵道に於ても鮮鐵の時間改正に伴つて列車連絡の時間を改正する筈なるが右は總督府の認可を受け七月一日より鮮鐵と同時に列車時間の變更を見ることゝなつてゐる

緊要なる土木事業（五）
朝鮮は今や其の創業時代である

總督府土木部長　原靜雄

都市計畫に付いては目下法令案の審議中であるが幾多の都市は其必要を感じ頻りに計畫を急ぎ財政の許す範圍に於て部分的實行を企てゝ居る樣であります之は

結構なることて

各都市共豫め其方針を樹て之を標準として市街の擴張整理を行ひたい者であります此の趣旨に依り既に相當計畫を了したるものが大邱、海州、天安、裡里、光州、全州、元山、金泉、及順天の十市街目下調査を申請して來て居るものが沙里院、定州、群山、羅南、會寧、淸津及城津の七市街あるのであります是等も成るべく速かに調査及計畫を遂げたいと思つて居ますが併し一寸注意して頂きたいのは本府に於て調査計畫を爲し又は爲さむとする所のものは絕對に之に依らなければならぬと言ふものでなくて大體の標準を示したに過ぎぬのでありますから其實施には多少の變更を加へることは敢て差支ないのであります此點は

克く諒解して置

いて貰ひ大體に於て本年度は財政整理の爲め公債支辨に屬する新事業は總て止められ既定の事業も繰延べを受けましたのは全國一般の事とは言へ我々當局としては實に遺憾に堪へません併しながら特に已むを得ざる事業は公債財源を以て豫算を組みましたからそれ等のものは通過致しましたが尙地方費及び府面の事業に對する補助は殆ど先例なき位數多を通過しまして市區改正、上水、下水、市街防水、築港等の補助費の確定しましたのは普通財源に依るとは言へ此際緊縮の際としては誠に幸福であります是等工事に對しては各位に於て充分の注意を以て施工若くは監督せられんことを望みます公有水面埋立に就ては先般朝鮮公有水面埋立令が發布になりまして目下施行規則の制定に付いて審議中で近く其の發布と同時に本令の施行を見るであらうと思ひます埋立に關しては御承知の通り從來府令たる官有水面埋立規則なるものがあつたけれども同規則は餘りに簡單に過ぎ權利の設定、制限第三者の權利侵害等色々重大な法律關係を有する埋立に關する制度としては不備な點が多いので今回新令を以て制定せられた次第であります新令は大體內地の公有水面埋立法に依つて居て制令の法文は至つて簡單であるが其內容は仲々複雜して居ますから其の實施に當りては諸君に於ても充分研究を重ね實行上遺算なきを期せられたい道路令に付いては昨年諸君の意見を聽きまして夫等を參酌し

大體成案が出來

て居るのでありますが附屬法令等の關係で未だ發布の運びに至らぬのであります河川に付ても內地法に準じ河川令を作る豫定を以て草案起草中でありますが未だ成案と言ふ程度に進まぬのであります次に建築のことに付いて一言して置きたいことがあります建築工事中各道に委任してあるのは目下の所郡廳舍及警察署廳舍の二つでありまして之に就ては御承知の通り豫め一定の設計標準を示してありますが其は大體の標準を示したものであつて一から十まで之に據らなければならぬと言ふ精神ではないのでありますから各道では實際の地方狀況に鑑みて適當の取捨を加へられたいのであります（完）

朝鮮副業共進會
十月上旬景福宮內で開催する
計畫概要……西村殖產局長談

旣報朝鮮副業共進會は十三日愈其の打合せ會を終了し之れを以て具體案等も略正式に決定したが右に就き西村局長は語る『今度の打合せ會は

最後の打合會

で此の打合せ會で決定した事は最早餘り變更せぬ事になつて居るが其の內容は今日まで度々打合せたものと略同一である。今其の概要を述ぶれば場所は景福宮內の現在總督府新廳舍を除いた全部で建物は此の前に使用した博覽會の建物三棟全部に修繕を加へ之を使用することになつて居る。而して出品點數は今の所一萬二千點くらゐの見込であるが其の出品は全部は朝鮮內は素より內地、臺灣、關東州、樺太等にも

出品方を勸誘

したので增加するとも減少する樣な事はなからう。而して當初は單に農家の副業に重きを措いたのであるが其後それに連れて豫算よりも大規模となるであらうと思ふ。從つて當初の計畫二、三萬圓では到底納まりが付かず結局十萬圓以上のものになりはせぬかと思ふ。其經費は勿論總督府としても二三萬の補助の外に修繕等を全部一手に引受ける事となるので結局は四、五萬も寄附したといふ形式になるであらう。尙當日の陳列の仕方は大正博覽會の如く各府縣別に陳列する事は同一品物を見るとしても各府縣のものを巡らねばならぬ不便があるので此弊害を避くる爲め國別とせず品物別に陳列する考へである。次に入場料は大人二十錢軍人學生は其半額となす事に決定した亦期間は十月一日から二十日間と云ふ豫定であつたが何樣

開催迄の期間

が短いので或は十月の五、六日頃から開催することゝなりはせぬかと思ふ。要するに本計畫は時機に適した非常に贊成すべき計劃で時に一般と內部が擴張せられたと云ふ事は大いに興味ある且有意義な事であると思ふ。云々

朝鮮の治安に就て（八）

警務局長　丸山鶴吉

それにもう一つは到底今の政治運動で何等目前の目的を達することが出來ないし、又よし達し得た所が朝鮮を混亂の狀態に置き千百萬の生靈を塗炭の苦しみに陷れるに過ぎないから、今直ちに獨立することは出來ないと云ふ自覺から一種のデスペレートの心が蟠つて居る、即ち自暴自棄的の心が或る一部の青年の內に蟠つて居る。この自暴自棄的な精神の或種の缺陷に乘じ何と云ふ考はなく、又深い研究をやつた譯ではないが、共產主義、過激主義にかぶれて來るものも多少ないではないのであります。私は共產主義者と稱する者に多數會つたのでありますが、本當に其の主義に對して信念を有つて居る人に出つ會したことは殆んどないのであります、唯或る時モスコーに居つた歸化鮮人の眞面目な人に會つて論じたことがありましたが、その人も朝鮮の主義者に對して私と全く同樣の感想を抱いて寧ろ慨嘆して居りました朝鮮の所謂主義者といふ人達の多くは只內地の解放とか新天地とか其の他の新しい雜誌を讀んで、一種のデスペレートな自暴自棄的の精神と結び付けて、一種の過激共產主義に似たやうなものを吹聽して居ると云ふのが實情であります。併し之が內地には誇大に傳へられて、朝鮮は今や將に赤化せむとしつゝある、實に危機に瀕したる狀態であると東京邊に於ては、吹聽せられる人があります。よく彼等の內容を突止めて見ると何等の信念もない、獨立運動も政治運動も皆失敗に歸して、何にもやることがなくて、只主義的の吹聽をすることを新しい志士の如く心得て居る輕薄なる思想が多いのであります。併し一方に於て朝鮮にも一種の社會解放運動は現實に起つて居ります。朝鮮は御承知の通り儒敎に依つて育つた國であります。勿論その精神は失はれて居るけれども、其の形式は田舍に行くと今尙依然として存して居る。長者を尊び祖先を崇拜すると云ふ美風はよく保存されて居る。之等東洋式の道義が形式的に嚴格に守られた爲めた反抗的に、靑年、殊に敎育を受けた靑年の中には、此の形式から遁れて解放されやうと云ふ熱が沸いたのであります。長者の前では姿勢も崩すことが出來ないと云ふ位嚴しい形式に發はれたものが、新しい敎育を受けて俄かに此の形式から解放されやうと云ふ氣分は家庭の中にも　師弟の間にも、老幼の關係に於ても、夫婦乃至は親子の間に於ても現はれて居るのであります。極端なる女は自由戀愛を壇上に說くやうになつて居ります。斯の如くにして東洋の麗しい道德は地に墜ちたりと言つて歎聲を發する者は儒林長老等の人達であります。從つて兩班とか長老の人達は青年の解放運動に對して反感を有つて、實に困つたものだ　恐ろしいものだと云ふ說が喧しく起つて居るのであります。古い形式から解放されたいと云ふ思潮は破壞主義に近いか知れませぬが、この朝鮮の社會の歷史的因緣から、乃至は精神を失はれたる形式から、解放されたいと云ふ氣分か濃厚に現れて居ると云ふことを、直ちに赤化宣傳と結付けて內地にては誇大に傳へられて居るのであります。この邊は事態の眞相をも少し愼重に研究して判斷すべきものと思ふのであります

＋

從前の樣に何にも考へなかつた朝鮮人を對照にして居つた時代から見れば、今日は確かに幾らか反日本的思潮が高潮されて、如何にも不安の狀態であるやうに思はれるのも無理からぬ次第であります。併しながら私は常に朝鮮人諸君の前に立つて涙を振つて訴へて居る、私は今俄かに獨立を斷めよとは言はない、併し諸君が獨立を得やうと云ふ目的を以て文化を進展せしめるにも、實力を養成するにもこの親愛すべき日本に反對してどうして立つて行けるか（拍手）諸君の最終の目的を達するにも是非我々と握手し、抱擁せなければならぬ、日本の資本を排斥して外から資本を持つて來て此の富源の乏しい朝鮮で誰が產業を興すものがあるか朝鮮人の發達の爲を思へばこそ內地から資本を持つて來る、其處に一つの會社が出來ても、一つの電車が動いても何千人の鮮人が之に依つて生活の資を得るではないか、一つの水利事業が出來れば之に依つて幾萬人の朝鮮人の生活が安定することを得るではないか、どうして日本人を排斥することに依つて朝鮮人の幸福なる生活を送ることが出來るか、どうしても日本に賴る外に途はないではないかと私は自ら信じてこの樣に力說して居るのであります。さうして私はよし將來日本から離れて獨立しやうと云ふ考を有つ鮮人諸君でも、今はそれまではどうしても日本と握手し、日本と相攜へて行かなければならぬと云ふ斷案に來たることを信じて疑はないのであります。必ず此の結論に來るべきものであると考へて居ります。

朝鮮鑛業界の近況
久原鎔鑛爐近く點火せんか

朝鮮に於ける鑛業界の近況を聞くに總督府に對する鑛業の新規出願は五月に入つて遂に三十件を突破し六月に入つては更に多數の出願を見るに至つたが之等の趨勢最も著しい金鑛につき一月以降の受理處分登錄件數を摘記すれば左の如し

月別	受理總數	處分總數	金鑛處理	同上登錄
一月	一九	一六	一八	三
二月	二二	一五	一五	六
三月	一九	二六	一四	四
四月	二八	一八	一九	三
五月	三九	一三	二三	五

右に依れば金鑛業の擡頭益々著しく從來の一般斯界の大勢も亦漸く準備時代より經營時代に移らんとする運に向つたことを語つてゐる卽ち先年來全く休止してゐた鎭南浦久原精煉所の金鑛乾式選鑛用熔鑛爐三基の如きも速かに點火し事業を開始せよと金鑛業者が要望したに對し精煉所側は鑛石さへ出る樣になればと答へ當業者は又鎔鑛爐さへ點火すればと互に押問答を繰返す樣な現狀となつて來て居る故其復活も今日では單に時日の問題となつた模樣である旁々朝鮮の鑛業界には近く一新紀元を畫するの日が來るであらうと期待されて居る

亂暴なる賣崩
勸信社長聲明

勸信武內社長が聲明せる提供株代金不拂問題解合値段問題に付取引所當事者は左の如く語る

單に買方賣方が尋常の賣買を爲せる場合には解合値の步み合ひと云ふ事もあらう而し今回の場合は明に賣方の亂暴なる賣崩しの結果三十九圓とか四十圓とか云ふ値が出たものにて正當の市價でない解合の場合人爲にもよらざる正當の市價が何程なるかを思ふ時は解合値の當不當は自ら明瞭である又提供株を勝手に證據金に引當てたと云ふが如きは事實を誣ふるものである市場は斷じて左樣のことを爲さず仲買人より證據金としての申出があつたから之に充當したに過ない市場としては何等の不都合もない

春蠶好績
收繭十五萬五千石

朝鮮本年度の春蠶收繭額に就ては目下總督府に於て調査中なるが大體の趨勢に依れば掃立當時の氣候は概して不順なりしも其後漸次恢復し從つて桑葉の發育良好なりしと當業者が蠶業界の好勢に刺戟されて一般に多數の飼育準備を行ひたる爲め近年稀なる好成績を收めたるものゝ如く目下の掃立及收繭額は少くとも掃立四三〇、〇〇〇枚收繭額一五五、〇〇〇石を降るまいと見られてゐる之を前年の夫れに比較すれば掃立に於て一割五分を增し收繭額に於ては無慮三割の增加を爲したことゝなり繭質も又一般に良好にて殊に全羅南道地方に產したるものにありては內地九州地方の產繭に比するも毫も遜色なき程の出來榮を示してゐるが朝鮮本年の蠶況が斯く優良な成績を收めた所以のものは上述の如く氣候の適順にして掃立枚數の多かりしと尙昨年迄は總掃立枚數中七割五分內外を出でなかつた交雜種の掃立が本年に入りて九割餘と云ふ著しき增加を示したのにも因らうとのことである

電話交換業務開始

左記郵便局に於いて大正十二年六月十六日より電話交換業務を開始し電報規則第九十一條に依る同局電話加入者の託送電報をも取扱はしむる旨十五日附告示があつた

龍岩浦郵便局　平北龍川郡龍川面

襄陽有志道路請願

江原道襄陽にては二等道路期成同盟會組織され李鍋範、李海榮、崔學元氏等が代表として入城十四日午前總督府內務局長、土木部長等を訪問したが其理由は襄陽て春川より麟蹄に通ずべく二等道路計畫されてゐたものを途中の元通里より襄陽に至る間に難工事があるので元通里から玉湖里に通ずる路を變更され結局襄陽に道路が通ぜぬことゝなつた爲め其請願であると

中等學校長宿所

官立中等學校長會議出席の爲め入城せる各校長の宿所左の如し

（京師）赤木萬二郞（東四軒町官舍）（京中）柴崎鐵吉（西大門町一丁目官舍）（龍中）福島亦八（西小門町官舍一）（釜中）井上庄次（京城ホテル）（平中）鳥飼生駒（同上）（大田中）關本幸太郞（同上）（大邱中）和田英正（同上）（元中）西脇豐造（同上）（光中）佐藤正作（同上）（京城第一高普）加藤常次郞（需昌洞官舍）（京城第二高普）平山正（同上）（平壤高普）田中玄黃（浦尾旅館）（大邱高普）高木千穗（櫻井町二丁目一四三岡和田芳郞方）（咸興高普）大庭儀三郞（南大門通大東館）（全州高普）高木善人（山本旅館）（新義州高普）齋藤欽二（不知火旅館）（光州高普）粟野傳之丞（山本旅館）（東萊高普）津田信（京城ホテル）（海州高普）海塚錦衞（不知火旅館）（鏡城高普）山口喜一郞（京城ホテル）（公州高普）風早實馬（浦尾旅館）（京城女子高普）長田富作（需昌洞官舍）（平壤女子高普）長谷川駒四郞（浦尾旅館）

人事消息

▲多田純二氏（咸北商工課長）十四日夕退城
▲津村哲四郎氏（咸北農務課長）同上
▲二階堂三郎左衛門氏（貴族院議員）十四日夕入城
▲竹內信託社長　十四日夕退城
▲大阪敎育視察團　一行二十八名十四日退城
▲コタル、ウイン氏（米國陸軍大佐）十四日午前十時京城發內地へ

可溶性 銀ワギン

婦人科に推奬せらるゝ改良膣球

專賣特許

醫學博士川添正道氏
醫學博士吾妻勝剛氏　賞讚

本劑には全く脂肪を含まざるにより粘着性ならず藥物作用は完全なり。これ婦人科に推奬せらるる所以なり。
子宮內膜炎、特に淋毒性子宮內膜炎、膣炎、實質炎に適應す
▼著名藥店にて販賣す若し無き時は直接御照會を乞ふ。
說明書送呈
東京市日本橋區本町
友田合資會社
V 36

明治天皇御歌集　全壹冊
定價金壹圓　郵券代用二割增
袖珍
右は宮內省藏版の明治天皇御集以外約二千首を收錄し之を新年、春、夏、秋、冬、神祇、祝賀、政道、軍事其他十四部門に區分し裝幀美麗携帶至便にして紳士淑女の家庭及旅行用等には缺くべからざる良書也
電話神田三五〇七番　振替東京五三七八五番
東京市神田區鎌倉河岸二十三號地
東京物品倉庫株式會社美術部

Pompeian
ポンピアン・デークリーム

夏期の下化粧料にはポンピアン・デー・クリームを

仕上げが容易で、出來映が上品で、化粧崩のしない、日焦けを防せぐ。一年中での一番お粧りに困難な夏季の下化粧料には何んと云つてもポンピアンが第一

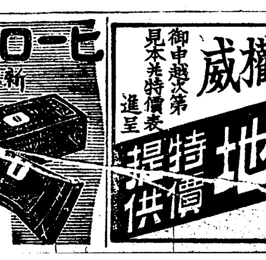

米國ポンピアン會社東洋總代理店
東京・銀座 佐々木商店

現時代は金融事業に投資して利殖を計るのが最も確實である本組合は資產を積成せんとする人々に最も解りやすく說明したる書類を一萬部限りハガキで申込んだ人に無代進呈致しますから速かに御申込を願ひます
金儲
東京市芝區白金臺町一丁目七十五番地
東京商事組合支部
電話高輪三一〇七番　電話丸の內八〇四〇番　振替東京六三三二七番

夏季服地界の權威
純麻 リンネル地 特價提供
御申越次第見本並特價表進呈
東京市日本橋區木挽町壹丁目
高島屋商店

新容器チューブ入發賣
ヒーロー靴クリーム
チューブ入最寄の販賣店に品切の節は金三十五錢御送附あれば直送す
東京日本橋小舟町　大阪西區新町一橋
長瀬商店　ヒーロー倶樂部

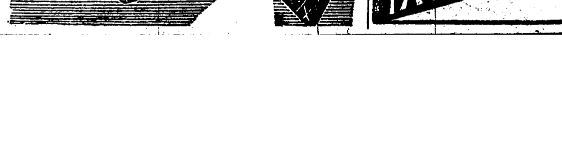

賛化病院
京城明治町一丁目　電話二四二番
內科　小兒科
入院隨意
毎日五名を限る施療す
醫學博士　古城憲治

平山博士指導創製
ヴヰタミンA豊富
高級體質改造藥
專賣特許
ヨーチロール
●永久の若さと元氣を保ちたい人
●記憶力を增進したい人
●自然美を保ちたい人
●病源を根治したい人
●遺傳病を受けた體質を改造したい人
●老衰早老を防ぎ長壽を達したい人
五十球入　貳圓五十錢
百球入　四圓五十錢
發賣元　東京市上野櫻木町四五　ヨーチロール商會　振替東京三九三九二
全國有名藥店にあり無き時は本舖へ
人間の生存上無くてはならぬ二大要素

……所謂排日學生が之れを妨害したのを……みると（東京電報）

……山で支那人を官職に入れぬと洩譲し……退しない、然し……が退いて朝鮮に於て……依で餘程内地人側で覺醒せぬと不經……

……六月上旬に於ける米豆……大豆二一等六叺二等二百十六叺三等五百三十三叺四等七百二十三叺不合格百十五叺計玄米……

……郵便物總數は引受け八萬八百二十二通配達七萬四千六百九十通にして之を……

春川農業學校の亂脈

竊盜事件やら暴行事件が續出する

驚くべき校紀の紊亂

春川公立農業學校の三年生が二年生に暴行を加へた爲め全部停學を命ぜられたのは既報の通りであるが同校の校紀の紊亂せる事は外部からは容易に想像も出來ぬ程で實に驚くに堪へたものがある本年一月以來生徒の竊盜事件が頻出した結果春川の各商店で『學校の生徒が來たら盗まれぬやうに用心しろ』と警戒に警戒を加へて居る事は既に公然の事實であるが此の外匿名で不穩文書を郵送したもの酒肴を携えて登山し歸途更に飲食店で酒を飲み學生にあるまじき狂態を演じたものなど其の亂脈暴状は一々擧げ盡せぬ位である右について同校長盛出市造氏は斯う語つた

級生を毆る

生え拔きの弊風

本校の校紀が弛緩して居る事は否むべからざる事實で誠に遺憾に堪えぬ就職私の着任以來鋭意是が廢止に努めては居るが何分にも不德の致す所尚充分の効果を擧げ得ないのみならず次から次へと種々の問題を惹起しつゝあるのは父兄に對しても實に申譯のない次第である斯んな事を云ふと自分の恥を晒すやうなものであるが徒らに誤解を招いても詰らぬから今度の停學事件の經緯を一通りお話したいと思ふ、從來本校には上級生が暴力を以て下級生を壓迫する慣風があり去る二月中にも些細な事から當時の二年生の間に爭闘を生じ二年生は一年生を順次呼出して毆打した事實がある當時二年生に對しては嚴重な訓戒を能へたが教師の目が屆かぬ所では相變らず鐵拳を揮ふといふ有樣なので遂に先月二十一日に至り全生徒を集め『今後絶對に暴行を禁止』する旨を申渡した所全校を擧げて必ず是を嚴守することを誓約したのであつた

校庭に鬨の聲

二三年生の衝突

然るに五月二十四日の夜三年生は全部寄宿舍の裏に集合し二年生數名を呼出し忠告を名として是を毆打したので學校側では此事實を知るや直に善後策を講じ三年生に對して『今夜は絶對に暴行してはならぬ違反者は嚴重に處分する』と申渡したにも拘らず三年生は少しも肯き容れず尚も二年生を探し廻つた爲め中には下宿を逃げ出し所在を晦ました生徒もある前夜三年生の大半は後鉢卷をして居たが二十五日夜は殊更酒氣を帶びたもの多く頗る不穩な態度を示した私は當夜出張先から歸つて右の顛末を知つたので翌二十六日出勤後直に其眞相を調査正午頃に至り突然校舍に鯨波の聲が起つた見れば三年生が衝突して二年の一部は事務室の廊下に追込められ一部は三年生を相手に格闘せんとして居るのである

二年生を殺せ

學校を破壞せよ

依つて職員總出となり鎭撫に努めたが三年生は容易に肯かばこそ益々好い氣になつて猛り狂ふので私は突然聲を勵まし手を以て是を制止し漸く事なきを得たのであつた斯くて三年生に對し中食後教室に集まるやう申渡したが彼等は此命に從はず校舍の山に集合した爲め職員をして訓戒せしめたが彼等は依然として教室には歸らず又々騷ぎ出すと共に今度は後方の山に登らうとした若し此時三年生を校外に出して了へば二年生は宿所にも歸れず危險此上もないので二年生全部を寄宿舍に收容する事とし三年の寄宿生に一時退舍を命へた所三年生は更に喚聲を揚げ『二年生を殺せ』『學校を破壞せよ』と叫びながら盛んに暴行を働き形勢頗る險惡に陷つた

警官を背景に

三年生全部停學

此の形勢を見て私は考へた學校永遠の平和を維持し健全なる校風の樹立を期する爲には此の際斷乎たる處置に出でなければならぬと、そこで豫め生徒の暴行に備へる爲警官に二名の來校を求め三年生が隊伍を組んで校外に去らんとする所を呼止めて停學を命じ一方二年生に對しては一時臨時休業を宣し歸校せしめたのである、一年生は最初何等不穩の事はなかつた事件の經過は大體以上の通りであつたが其後三年生に煽動せられたものもあり是非止むを得ず休學する如くであるが學校側では其後父兄を招集して懇談を遂げた結果二年生は去る七日から一年生は十日から何れも登校して平常の如く授業を受けて居るが三年生に對してのみ今尚反省を促しつゝある次第である（春川）

日貨排斥の手

間島地方に伸ぶ

天圖輕鐵反對が眼目

支那南方に於ける日貨排斥の波紋は間島其他にも及び教育會長鄭俊局長等も其運動に加擔して居るが各商店の手持品は今後二年間位賣る丈けあるので今假に斷行し難き事情あり田舍の郵便局では日本貨幣では切手を賣らず又日本警察官に對しては一度に二圓以上の切手を賣らぬ事になつた、此の裏面には天圖輕鐵反對の意味があると傳へられてゐる（會寧特電）

二十萬圓出す

から道路をつけて頂きたい

襄陽郡代表者の陳情

江原道襄陽郡の二等道路期成同盟會の代表者なる李鴻榮李錫碩の兩氏は同郡の道路問題に付き陳述の爲め十二日夜入城十三日は原土木部長を貞洞に訪問し十四日更に總督府に齋藤總督及び大塚內務局長を訪問して縷々陳述する處があつたが其の要點は江原道の東部各郡が何れも水原又は京城に通ずる二等道路を持つてゐるに拘らず襄陽郡のみは之を缺き初めには豫定線だつた京城襄陽線までが工費の關係上隣郡の方へ持つて行かれて了ひさうな形勢になつた爲總督府土木部の變更線たる京城玉湖洞線と襄陽線との工費差額は襄陽郡及び其關係民が何程でも負擔するから是非共京城襄陽線を復活さして貰ひたいと云ふにある因に京城襄陽線が玉湖洞線と分岐する地點玄湖洞里から兩地への距離は何れも十一里內外であるが襄陽線の方は途中五色嶺の大嶺がある爲め工費には約二十萬圓の相違が生じて來る即ち襄陽側としては其の二十萬圓は一般關係民の間で醵出しやうとするものなので總督なども相當の同情を持つて聽いてゐるらしい

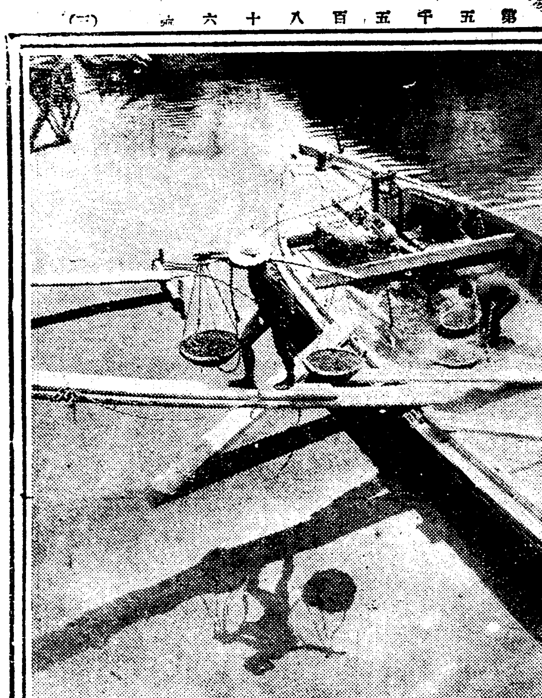

水邊で稼ぐ勞働者（漢江所見）

政友會本部

上棟式

昨日盛大に擧行

麹町區山下町一千餘坪の地を卜して昨年九月から米國フラー建築會社の手で新館建築中であつた政友會本部は工事大に進捗し既に外觀七分通りの竣功を見たので十四日梅雨晴れの吉日を擇んで午前十一時から新館二階で盛んな上棟式が行はれた集る者在京代議士を始め來賓關係者等約五百名モーニングに白のチョッキの高橋總裁の笑顏も一段と冴えて見へた式場に充てられた大會議室は紅白のだんだら幕を張り廻し正面に祭壇を設け日枝神社宮司の手に依つて式が行はれた高橋總裁を先頭に玉串を捧げ次にフラー會社の技師が馴れぬ手つきで玉串を捧げ順次參拜し正午十二時式を閉じ立食の宴を張り萬歳裡に十二時半散會した（東京電報）

雪の立山

の映畫獻上

登山家として有名な伊藤孝一氏は曩に槇有恆氏等の遭難した立山の雪中登山に成功し之を七千尺のフイルムに納めたが此程之を宮中に獻上した御嘉納あらせられ近く兩陛下を始め奉り攝政宮秩父宮御揃で御覽遊ばす由である（東京電報）

我兩替店

掠奪さる

主人は拉致の途中逃げ歸る

【天津十三日發電】[illegible]森山は昌黎を去る六十支里の倉里鎭にて金銀兩替を業とせるが去る八日午後六時頃直隸軍の軍服を着け帶劍した兵士五名は同店に闖入し有金二千弗を強奪の上森山を拉致したが森山は途中隙を窺ひ支那警察に逃げ込み同日歸宅したが日本側からは犯人搜査の要求をなした

勸信が京取を訴へた

林景來に絡まる貸株問題から

事件は意外に擴大せん

勸信會社對林景來に關する四千二百の貸株問題は十三日武內社長の來城と共に形勢一變して勸信會社對林景來の貸株問題は折衝の結果圓滿解決せんとする段取りとなり反つて京取市場は勸信會社の貸株四千二百の問題に關聯し提供代金不拂不法行爲として勸信會社から訴訟を提起さるゝに至つた

勸信會社が訴訟を提起せんとするに至つた主要點は市場が從來の**慣習を**無視して仲買店の申出でに依り一言も勸信會社に確めずして提供株たる四千二百株を讓渡金に振替へ代金を拂はぬのが不法行爲であると云ふにある京取市場の態度はまだ不明であるが無論應訴する事になるであらう併し今回の京取紛擾に就ては幾多の**影武者**が糸を引いた形跡があつて一部には問題になつて居り殊に證據金に振替たに就ては林景來の機關仲買店十三店が夫々程度こそ違つて居たが證據金が切れて居たのは非常であるから此證據金に充つる爲め林景來が[illegible]から共謀して借株したのではなからうかと云ふ者もあり今回の問題は根が意外に深く之れに影武者があるのだから爭議の展開するに從ひ意外の方面に擴大し幾多**複雜な**問題が起るだらうと觀測せられて居る兎に角京取市場勸信會社の取組は財界の殊に株式界の大立物丈けに朝鮮財界に多大の影響を及ぼすだらうと憂慮されて居る

朝鮮で最初の水銀鑛

黄海道金川郡で發見

麥酒瓶に二本位は樂に採れる

最近總督府の鑛務課に黄海道金川郡の金川古東の附近に亙る水銀鑛十八萬坪の鑛業權設定出願があつた從來水銀は朝鮮には産出せぬものと考へてゐた鑛務課の人達は當初は全く其出願を馬鹿にして對手にもせず居た所其後出願者から提出して來た原鑛に就き綿密な調査を遂げた結果中々立派な水銀鑛なることが判つた爲め主任技師等も非常な興味を持ち引續き調査中である今迄見られなかつた水銀が朝鮮にもどし〳〵産出することゝなれば現に各地の金鑛業者がやつてゐる濕式選鑛の原料としても多大の需要を見出すべく一方金鑛業者の蒙る利益も亦尠からぬものがあるだらうとのことだ因に右の水銀粒は鶴嘴でコツ〳〵と掘つても一人で一日に麥酒瓶二本位樂に採ることが出來ると

義烈團員と孫派の密偵

上海で十萬圓を强請

悉く現場で逮捕さる

北京義烈團から上海に派遣中の團員[illegible]、金德山、宋春龍の三名及び孫逸仙派の密使王一山、馬老四等は客月二十九日夜共謀の上各自拳銃一挺を擕へて上海共同租界の支那人富豪馬某宅に押し入り現金十萬圓を强要中同地共同公務局員の探知する所となり五名共現場で逮捕され目下取調べを受けてゐると（十三日某所著情報）

講演行脚 小波先生の

各方面から引つ張り凧

結局京城を振出しに全鮮で五十五回講演と決定

お伽界の權威にして又俳諧の名匠なる巖谷小波氏は既報の如く本社の招聘により童話普及會の理事榊原紫峰氏と共に二十五日入城、京城を振出しに全鮮を講演行脚される事になつたが同氏來鮮の報一度傳はるや鮮內各地の學校は勿論當該官廳よりも是非當地方にも節を曲げて兒童や母姉に一場の講演を願ひたいと誰彼れの希望が殺到し直接來社して運動される向きも少からず本社は可及的是等熱心なる希望に副ふやう日程の作成に努力を重ねたが小波氏の在鮮日數僅に二十日間に過ぎず而も此の間には講演の外に往復旅行の時間も要する事故申込者の折角の希望を悉く容れ得ない事は遺憾とする所であるが『會場を少くなして多數の人士に聽講させたい』との方針により講演回數及び場所は大要左の如く決定した

京城十三回、仁川四回、開城一回、平壤四回、鎭南浦二回、義州新義州安東縣六回、元山三回、咸興三回、大田二回、群山三回、木浦光州各二回宛、大邱四回、釜山六回

の如く全鮮で五十五回に亙る講演を試み而も旅行中は宿に旅裝を解いて寛ぐ餘裕は極めて尠く殆ど列車中に夜を明かされるのである、尚先發隊として入城せる童話普及會の花房、下村、高橋の三幹事は三方に分れて講演豫定地に出張し當局者及び本社支局長案內で會場其他の下檢分をなしたが本社で作成したる日程は分秒を惜んだ切詰た時間なれば學校は勿論殊に婦人講演の場合には絶對に時間を勵行されたい

巖谷小波氏筆　沛然と乞ひ得し雨の注ぎけり

鮮人を救濟する爲

大阪に內鮮協會設置

大阪府社會課で準備中の鮮人救濟會は同課が後援となり財團法人洪愛扶濟會の手で活動寫眞講演を催して鮮人內地人に對する諒解を喚起して鮮人の雇傭を要望し併せて鮮人の性能を熟知せる專門家を置いて職業紹介に努めた結果昨今漸く大阪人の鮮人に對する理解が進んだので更にこうした施設を擴大し同時に府社會課では之が中央後援團體として內鮮協會を組織し完全な鮮人救濟機關とする筈（大阪電報）

鮮鐵從業員の社宅難

六百戸の不足

住宅難は幾分緩和されたが家賃は依然として低落しない今日京鐵局では鐵道從業員の住宅拂底に苦しんでゐる何分延長千二百哩全鮮に擴がつた大家族だけに住宅の不足は十や二十の端數ではなく目下の處差當り必要に迫られてゐる家屋數だけでも先づ六百戸だと云ふ社宅の恩惠に浴し得ない滿鐵の人達は社宅料を貰つて止むなく借家してゐる始末で社宅料は雇員で最低十七圓だが社宅の門戸を構へるには僅二三軒の自腹を切らなければならない京鐵局では昨今頻りに其緩和策を考究中であるが新築の豫算がないので頭痛鉢卷の態である

農商務省で

春本印刷

關係者調べらる

農商務省山林局の某課の屬官某が中心となり本省三階の密室にて春本を印刷し會員に配布せること暴露し關係者取調べ中（東京電報）

昨夜、太平通で

血の雨を降らす

朝鮮人と支那馬車屋

原因は車夫の反感から

最近支那人を馭者とした二頭立の乘合馬車が許可されて現に十五臺は府內を驅け廻つて居る、そして將來百臺までは殖やして營業すると云ふので人力車夫にとつては一大脅威であるとの噂のある折柄十四日午後九時頃太平通り二丁目日稼業李兆甲（三〇）外一名を乘せた件の馬車が太平通り二丁目西小門町入口附近に差蒐るや西門組人力車夫は府內安國洞四一李春善（二三）同寛洞一四〇姜弘文（二〇）同西小門町六七金龍周（三〇）同蓬萊町九七柳英烈（二二）の四人は右二人を生意氣だと叫んで馬車より引摺下して腕力を揮ひ散々に毆打するので支那人も承知せず互に毆り合つて格闘を初めた所が府內中林洞靴職工李鍾[illegible]も車夫に加擔して暴行を働くと云ふ始末に忽ち數千の彌次馬連蟻集し、此處に醜くなく支那人と朝鮮人との大喧嘩となり何れも朝鮮人の爲に應援して此處に修羅場と化せんとしたのを急報により驅けつけた警官數名の爲鎭撫すると共に前記の四人を本町署に拘引して取調べに着手した尚又府內太平通り二ノ三九支那人同成德方に西小門町一一六自轉車修繕業金陽萬（三三）も敵の一味だと思つたのか至り鐵棒を以て表戸硝子數枚を破壞しこのでこれも本町署に拘引されたが近來稀なる大喧嘩であつた

間島を狙ふ

馬賊の大集團

敦化縣及安圖縣に於ける馬賊の頭目は敦化縣、沙河掌に於ける總頭目の許に集り今後活動の方針を議した結果で小部隊の活動を止め大集團と成つて間島を襲はんことにした模樣である昨年頭道溝を襲ふたのは今頃であるから日支官憲は夫れ〳〵連絡を保つて警戒してゐる（會寧特電）

石橋氏還る

立川飛行場へ

平壤東京間の飛行に成功した石橋氏は十四日午前九時五十分代々木發十時五分目出度立川飛行場に歸つた（東京電報）

料理屋の主人が五萬圓寄附

學生宿舍建設費

大阪市南區難波元町料亭明月樓主辻川治助氏（八〇）は學生宿舍建設費に五萬圓を寄附した（大阪電報）

體操練習會

けふ校洞校で

校洞公立普通學校では十五日午前八時から十二時まで體操練習會を開催する六年生までの男女兒童全部參加し午後一時から京城師範及び道立師範體操主任の講評がある筈

早大勝つ

對明大決勝戰

五大學リーグ戰早稻田對明治の決勝戰は五アルファー對一早稻田大學の勝利となつた（東京電報）

童話類の撰擇

機關が欲しい

府立兒童圖書館を主宰してゐる上杉府調査係長は語る『最近府內の學童達が圖書館で勉強するのは好い傾向である、然し圖書館に購入する兒童向きの童話や童謠の中には隨分兒童等がそれを讀んだ曉に何んな刺戟を受け如何に影響するかを少しも考慮に入れないで筆を執られたものが尠くない、童話童謠の隆盛なるに伴ひ雨後の筍の如く族生する兒童が讀み物から受ける感銘は決して淺いものではない、童謠にしても內地の東京大阪で出版されたものゝ中には隨分よいものがあるが、朝鮮とは何等關係のないものが尠くない兒童に見する映畫にしても細心な注意を要する映畫は先般文部省で推薦規定を設けられたのでこの選擇の標準があるが童謠や童話には之れがない、朝鮮にも何か權威ある斯うした童謠童話其他の兒童に關係の深い研究團體が出來て近刊書の批評や指定等をして欲しいものである』

八度五分

醫者へ

使を

二度立たせ

旭乙製ライト體溫計

全釜山軍を迎へて

十七日野球戰を擧行

全京中と一回、滿鐵と一回

『滿鐵軍とオール釜山軍が試合をしたら……乾度面白いに違ひない』とは是まで屢々ファンの話頭に上つた所であるが夫れ丈け此顏合はせは一般から興味を持たれて居たが機未だ熟らず今日まで遂に其實現を見る事が出來なかつたソコで本社は多數ファン諸君の希望に從ひ近くオール釜山軍を招聘して滿鐵軍及びオール京中軍と對戰せしめる事としたオール釜山軍一行は十六日午後七時五十分著列車で入城、翌十七日正午からオール京中と戰ひ引續いて四時から滿鐵軍と一合戰試みる豫定であるが場所は龍山の鐵道グラウンドであるオール釜山軍は同地税關軍を中心とし全鮮に於て一二を爭ふ强チームであるから老功を以て鳴る滿鐵軍及び强敵天勝軍を散々に惱ましたオール京中軍とは正に絶好の取組であらう

入場料 グラウンド整理の爲め一般觀覽者、學生、軍人の區別なく一樣に三十錢を申受ける事になつてゐる

貴君の心臟は強健ですか

◆心臟は生命の鼎

身體の中で一番重要な機關は心臟である。心臟は肉體を養ふ爲に飲食する食物中の滋養物を吸收して血となし、之を體中の各部に給しそして身體の營養と發育を司る唯一の大切な臟器で、若し此作用が些でも停止すれば忽ち人は死んで了ふ。若し心臟が惡かつたら、恰度蒸氣機關の火が消えかゝつた如きもので、諸機關の作用が微弱になる結果死といふ影が頭上に掩ひかぶさるのである。

◆心臟病の中でも心臟炎や脂肪心臟症といふのは一寸素人に解らない病氣で、肥滿してゐるから至極丈夫だれと安心してゐると頓だ間違ひで、その實それは脂肪心臟症で、心臟の脂肪が全心臟筋を包むで了ひ遂には心筋をも脂肪に變質して仕舞ふ病氣で心臟炎といふのは酒、茶、煙草珈琲杯の刺激物の過飲や、心身の過勞が原因して心臟を冒ふ症狀動脈が變化する症である。又心臟麻痺の如きは他の病から起る事が多い。脚氣の衝心などは心臟が弱いから起るのである。生存するに最も大事な心臟を大切にせねば眞の健康と長壽は得られないのである。

◆心臟病の症狀は何かと云ふに胸の內に時々キリ〳〵として痛み胸が壓附られたり、又は緊附られるやうに感じ、何となく動氣が昂ぶり又は息が詰つて胸が苦しくなる。又物事に驚き易く、不眠便秘が起る、果ては手足或は身體が浮腫れて鼻血が出る。顏色は蒼白く瘦せ衰へて俄に發熱し或は惡寒戰慄を起して手足氷の如く冷へて冷汗を搔き逆上頭痛、眩暈、耳鳴がしたり又はコン〳〵と厭な肺病のやうな咳嗽が出て食慾が進まない、而て何を飲食しても嘔氣を催し元氣が銷沈して物事に倦み易く、眼球の內が火花の散るやうになり視力が鈍くなるものである。

◆若し右の徵候の中で一つでも心に當る人がある時は充分の服藥して一刻も早く療生せねばならぬ。心臟病には專門藥として日本唯一の『心臟丸』と云ふ丹平商會發賣の良藥がある。本劑は既に信用効力の定評あつて効驗確實であるから早く服用するが一番病を治す上に於て捷路である藥價は三日分三十錢より十週分五圓迄種々。全國藥店にあり

絲瓜の水から發明した現代唯一の化粧水

ヘチマコロン

昔の人は？ヘチマの水をつけました現代のお婦人は？
絲瓜の水から發明のお化粧水ヘチマコロンをお愛用なさいます
白粉下に淡化粧用に外出に日ヤケ止めにお孃樣も奧樣も
御隱居樣もわたくしもそれでこの美しさ

最近殿方間に非常なる好評を以て愛用されて參りました

全國小間物化粧品店藥店雜貨店にあり

東京横山町　天野源七商店

懸賞當選小説

(131)

半島の自然と人間

富士澤けい子作　鶴田吾郎畫

荷物もすつかりかたづいて、一段落つげると、二人は毎晩のやうに、つい近い本町通りの、華やかな飾窓の前に、物珍しさうな顔つきをして立つてゐた。

『隨分な人出ですわねえ。』

保子はむしろ恐ろしさうに、商家の軒下にたゝずみながら、ざわざわと、ひつきりなしにつゞく人波に眺め入りながら云つた。

人々は皆いそいそとして歩いてゐた。肩を摩するばかりの人出だのに、誰一人ぶつかる者もなければ、足をふみ合ふ人もなかつた。誰もかも、氣にいそいそとして、心ひかるゝ物があるやう、待たるゝ人であるやうに、ふり向きもしないで行き過ぎるのであつた。

『まるで氷河のやうだわ！』

と保子はふと思つたのであつた。しかも自身は、その美しい氷河となつて、まだ流れ行ける者ではないと云ふ氣がするのだつた。やつぱりこの美しい流れの人たちは自分との間にガラス一枚をはさんで、向ふを流れてゐる人だと云ふやうに思はれるのであつた。

それにしても都會と云ふ物は、なんと云ふ不思議な魅力を持つものだらうか。横町の夕暗の中で、ボールをなげ合つて遊んでゐる少年達の、獸のやうな敏捷な體の姿態といひ、路の中から、ふと洩れきこえる三味の音と云ひ、街上を疾驅する腕車の上に、チラとかすめ見た、したたるやう黑い髮や、艶なる姿と云ひ、これは田舍ではとても見ることのできないものである。求める事のできないものである。都會の魅力とも云ふべきであらうか。保子はよく我を忘れたやうに、たゞずんでは、うつとりとして、その都會の魅力を甘い誘惑を、あぢあふことがあつた。

が、保子は忠枝が自分より以上に此都會の魅力に心ひかれ、誘惑に强くいざなはれつゝある者であることをすぐ感づいたのであつた。

實際忠枝はだん／＼一人で外出することが多くなつて來た。專賣局と云ふ、かなり多忙で華やかな職務がさうさせるのではあつたが、それ以上に、華やかな明るい灯や、肌を薄絹でしめくゝるやうな三味の音が强く彼の心を引く爲であることは云ふまでもなかつた。

都會の誘惑に良人が、身を落し入れつゝあると云ふことが、保子の心に痛い程はつきりと感じられるのであつた。

陸軍用達　御服裝品一式　背廣調製　吉川洋服店　京城府龍山三角地　電話長龍山六九六番　振替京城一二一七八番

京城明治町一ノ五九　小川家畜醫院　院主　小川亀太郎

毛布と小供洋服は（京城明治町一丁目）　やぬや毛織物部　（電話一五九〇　振替一五三七）

京日文苑（投稿歡迎）

短歌題「月」　尾上柴舟選
俳句題「河骨」　楠目橙黄子選
川柳題「山」　劍花坊選
締切　六月二十五日（各題共）
賞金　天・圓半、地一圓、人半圓
注意　一題一人五句、各題別紙用紙葉書、雅號住所氏名明記　京城日報社「京日文苑」宛のこと
其他　各地會報歡迎。

崇陵俳句會（六、三、六、一四）

『打水』『蝿』『紫陽花』

打水の柄杓を持ちて走り兒　崇兒
撒水のあとより乾く質舖哉　同
紫陽花の窓明るきに暮るゝ哉　斗楠
大蝿の足動かして逃げぬ哉　同
紫陽花や池畔に冷えし青磁楊　休山
打水の大門廣く掃かれけり　同
蝿打つや陽に立つ塵埃かな　同
大道の風に向ふて水打てり　稻齡
紫陽花や湯殿の外の大窓　紫牛
打水や門内廣き大邸　同

文鶴吟社（仁川）

席題「際」「氷」「新聞」互選

二點

すり取られ手際になんと太つ腹　正榮子
ダイヤモンド拾ふ間際に夢が醒め　同
窓際に戀と云ふ字を書いて消し　虎之助
カチューシャは氷の原で吐息つき　同
新聞屋人驚かす夏の宵　信坊
新聞の日除りに日が落り　正榮子
寢そべつて讀む新聞に灰落し　同

三點

大臣が乞食も時事漫畫　虎之助
死際の一言縁に傳へられ　勝喜坊
四方山の話際さに落ち　精柳子
氷糖と甘露さす流行風邪　正榮子
投込みな新聞配手で舌を打ち　同

四點

內臓にて喰ふ氷で腹こわし　信坊

五點

氷屋の定價を覗いて變にし　ますみ
廓では死亡廣告忌まれ　虎之助

六點

氷饅が淋しく殘る夜明ごろ　正榮子

七點

水際に寄す最終の仇姿　精柳子

◇仁川文鶴吟社▲宿題『髮』三句吐互選▲締切　六月廿二日▲發表　例會席上、第四十號）▲宛先　仁川龍岸町一の七菊川正榮子宛

青鳥俳諧例會（於宵灯居）

席題「髮」「時」

五點

君を待つ夜の灯に明け易く啼くよ　丘人
青葉の時鳥

三點

昨夜水雞に寐足らぬ私しよ啼くな　宵灯
腹切り秋晩時

二點

仲はよいかと時々男の母が見に來る新世帶　溪舟
髮を切る時きや千萬無量惜しや散らした大銘　同人
水の流れに想ひの丈けを書いて居るやら洗ひ髮　丘人
船で誰れまつ渚の乙女髮を柳に靡らせて　同人
あの娘可愛や青葉の蔭で目え涼しい洗ひ髮　溪舟
祝ふ横綱白星背負ふて天下晴れての髮を結ふ　流東

物理療法

エッヂカーレント何々や　ラヂオレーヤの種類に有らず　京城日報社代理部に於て一般に施術す　電本六〇〇九番樓內廿四

適應症

▲X線療法……るいれき、癌腫、わきが、痛ね、肉腫、關節炎、骨瘍炎、助膜炎、腸膜炎、神經痛、水虫、にきび、頑固な皮膚病等
▲「KS式ヂアテルミー」「ファラヂサチオン」其他の療法……神經痛リウマチス、脚氣腫、神經衰弱、生殖器、神經衰弱、胃腸諸病、食傷癲病、睾丸炎、關節炎、寢小便、膀胱加答兒、子宮及附屬器諸病、其他慢性內臟病に効有るもの多し▲冷灼及エッフルビウム療法等……いぼあざ、ほくろ、そばかすの除『去禿頭の毛生』頑固な皮膚病等

圍碁新局（四）

先番　（三段）松澤鐵次郎
先五　（三段）向井一男

いろはにほへとちりぬるをわかよたれそつ

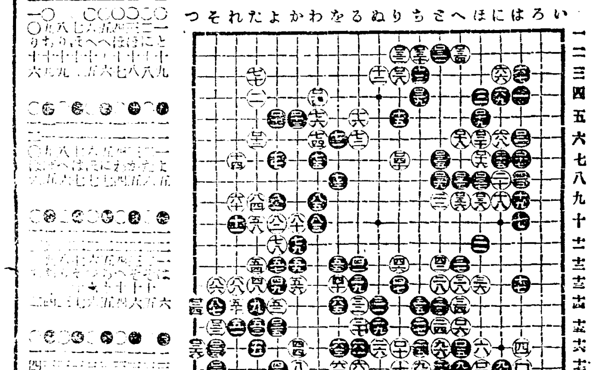

讀者ん

新しい劇の實際研究をして見たいと思ひます贊成者は御通知下さい（仁川藤崎生）△二十歳の青年及獨身生へ家族的の世話との要望が多數參つてゐます又養母さまへも同情者があります御來社下さい（係）▲二三十人す炊事をさせて下さい經驗はあります（KY生）▲謹中か落陽の學生を家族的に世話したい旅山驛前盛文堂へ御問合せ下さい（世話好生）▲滿三十と珠算に心得ある三十五歳の年增女どこかに採用下さる方はないでせうか（たき子）▲九日午後四時半より五時半迄南大門小學校より龍山三角地にて藤田といふ印の御拾得の方は漢江通り三の一〇二藤田好藏迄御知らせを乞ふ心迄の謝禮致します（藤田）▲九日午後三時頃文化まんぢうを御買求めの際店先へ玩具の澤山入れてあるボール函を御忘れになりました方があります大切に保管してありますから電話本局三〇七七番へお知らせ下されば御届け致します（本町二パイン會社）▲南大門三丁目まで徒歩二十分位の處で閑靜で少人數のお宅に家族的にお世話下さい手數ひ位は致しても差支なし（巣探生）△本欄投稿の記事に就ての照答やら希望申出では投稿轉載の折掛本欄に掲載出來ぬので本人の住所姓名を往復葉書又は電話本局六千九番樓内八番を以て係へ照會の上直接本人と御交渉下さい（係）▲天安の民君に答ふあれは驛長ばかり責るのは酷だ此變は亡夫の遺骸だなぞと眞赤な嘘をならべたてゝ驛長を嫉妬に頼み込んだ未亡人の行動が惡いのであるから公明な驛長のことであるから相當の所置を執るべく考慮を持つてゐるでせう同樣半歳も過ぎてから世間體を繕い入籍も出來ない結婚式を擧げたのは立派に亡夫の名を辱めたと云はれてゐるが惜いことである世に容姿を守る婦人のよき誡めである（天安代辯子）▲三日夜本町二丁目にて『本町二井上進二方』と記入の池田病院の診察券入の財布を拾得す心當りの方は南山町二丁目四十六番地橫田方へ御越しあれ（橫田）▲待ちぼけ生よ正午より初まる講演が事情の爲め幾分遅れたるは事實なるも四時迄も見せなかつたとは僞りも甚だし縱令記者は區長等が聽講せぬ者は三年間蝿を取らせると强制したなど眞ッ赤な僞りだ待ちぼけが嫌なら正午よりと知りながら何故一番にて行きしか投書など女々しき事は止めて面白記區長等が事實不都合なら堂々と攻擊すべきだ（區長）▲尼港大虐殺實況寫眞各四十組ばかり持合て居ります御希望の方は寫眞或は繪はがき雜誌等を御送附下されば見計らひに六枚集なり十二枚集御返送致します向共團體には御寄贈も致します（咸北西水羅福永澄子）

演藝案內

喜樂館　日活直營　坂本町壹丁目　電話五九七番

十四日より大映畫　ゴーモン週報　漫畫　師の師匠

旅の女藝人　六卷

旅から旅へ流れ流れて歩く安來節の若い一座は房州の靜かな町に女と云ふ人氣を呼んで一座の花形の君江は末座の女に……

天空の怪物　全十五卷

パテー映畫大作ジョジ・サイツ氏主演　第一編其の中から第二編怪奇の最大驚異たる大天空の怪物

安田作兵衛　全六卷

日活京都派松之助外百餘名出演　本能寺に桔梗の旗押立て作兵衛は信長の首級を擧ぐ光秀は天下は明智の時代なり……

大正館　活日　夜約　封切公開

新浦島物語　長尺全二卷

猛獸の國　第七、第八　全四卷

親のなき雀　全五卷

主演松本泰輔　監督賀古殘夢氏

中央館　松竹キネマ特約

當十四日より特別映畫大公開

呪の假面　四卷

○大連續冒險活劇最終編　○實寫曲藝の色々　全一卷

兒雷也　全七卷

舊劇　○尾上松之助一派大奮闘

○松竹キネマ蒲田特作映畫　新加入山本冬郷、小泉二郎、岩田祐吉、英百合子、柳咲子共演

悔恨　全五卷　大悲劇

京龍座　龍山三一番

來る六月十四日より

落語舞踊音曲大會

黃金館　松竹キネマ直營

毎日晝夜　當る六月十四日より特別大興行なれど連日滿員　特に料金普通

曲藝のいろ〳〵　全一卷
スナップショット或日　全二卷
日活向島撮影所に於ける監督俳優技師の日常生活を寶させるもの
メトロ映畫　ガレス・ヒューズ主演　正喜劇八百の世界　全五卷
一のらくら男　全二卷

浪花館　明治町　電話二六〇

六月十三日より　浪界一葉會　岡本小梅京山樂風　外數名

連續唸る鐵腕　第二回　全十六篇三十二卷

船頭小唄　全五卷

賜天覽台覽　專賣特許

バイオリン　尺八　三味線　琴　マンドリン

秋月作尺八琴譜　義獨習　通信教授　何人もスグ上達する新發明講義録くわしき規則書進呈す

發行所　福岡市中島町十七　大日本家庭音樂會　電話一五四四番

內科　胃腸病

京城本町一丁目　石川醫院　電話【一三九〇番　二五五九番】

豐田式蝿取器

日本政府專賣特許第六〇一〇三號

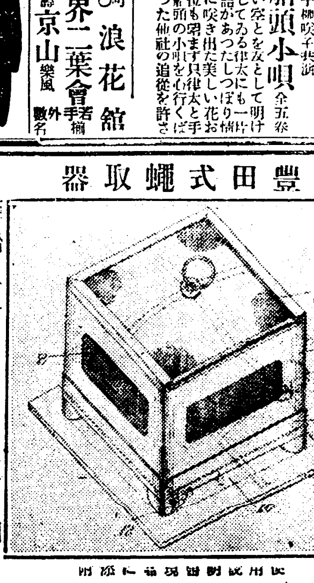

硝子製の如く破損の心配もなく取れた蝿の仕末にも手數の入らぬ理想的蝿取器

亞鉛製一個（送料共）特價一圓

一時に二十個以上の御注文は特に勉强致します

一手發賣元　京城太平通　合資會社　京日代理部　電話本局長六七〇九　振替京城三〇〇八番

新築移轉

療器の覇王

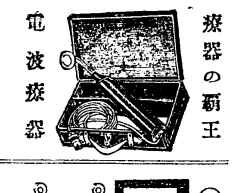

電波療器

◎邦文、英文、支那文　説明書實驗例呈進◎

ラヂオレーヤー

◎畏き邊りを初め各宮家其他高貴縉紳の家庭に愛用を辱ふせる本器は偉効ある治療器として一日も缺くべからざる健康增進器、疾病快癒器である。
◎神經疾患、消化器病、呼吸器病、各種疼痛、內臟諸病及び皮膚病等にて藥効なき慢性の疾患に苦しむものは一日も早く本器の靈効に浴せよ。
◎今回大學赤門前新館落成につき移轉開業を祝する爲め一大特價を以て販賣す

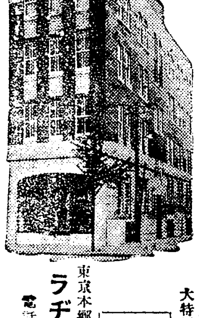

（大學赤門前新館）

新築記念　景品進呈

東京本鄉大學赤門前　ラヂオレーヤー商會　電話小石川【五八三一　六二二四】　振替東京三〇三〇

浮石鹼と云へば皆シスターの樣に誤解されています

シスター浮石鹼は包紙にも石鹼にもシスターの文字が現れて居ります。近頃粗惡なる石鹼でもシスターと稱して賣る店があります。御買求の節は下圖の包紙に御注意を願ひます

實物縮寫

大阪　粟津石鹼製造所

內科小兒科　外科花柳病　×光線科　電氣科　仁川宮町　松本醫院　電話三四四番

畏き邊より再三御用命の光榮を擔ふ

ホーカー液

藥學博士　平山松次先生有効證明

説明書　無料進呈　ハガキで本舖へ御申込あれ

ぢ　實　快癒

一塗毎にそのまゝ、そくざに痛み痒みを止め痔核脱肛を收縮せしむ

油斷大敵　イボ痔　痒痔　粘痔　裂痔　痔出血　脱肛　痔瘻　命取

◎小松痔退膏（貼付藥）　廿錢、五十錢、一圓
◎小松痔退座藥（挿入藥）　各十四、五圓、二圓
◎小松痔快丸（內服藥）　五十錢、一圓、二圓
痔疾、肛門外部に痔退膏、肛門內部には痔退座藥は速かに痛痒を去り腫核を收縮し……痔快丸は痔毒を根治し同時にズンく吸ひ消め血液を淨化し膿み治癒す
○小松ぢバンド　痔部によく藥を安定し又心地よく痔押へとなる　一具金一圓　送料十二錢
△全國各地賣藥到る所の藥店にあり　（品切等の地は本舖へ……）

本舖　東京、京橋、疊町　小松盛林堂　電話京橋二九七七　六四七九　振替東京七一二三番

喜ばしき哉

此の……力　此の……筋肉

白玉ホワイトワイン

純良白葡萄酒白玉は良き肉と力を用ふる人に與ふ

絕對に着色せず

釀造元　兵庫縣灘　江井ケ島酒造株式會社
朝鮮特約店　京城　辻本商店　釜山　あづまや商店　平壤　白玉組合

汽車時刻（京元線、湖南線、京義線、京釜線）[illegible]

京城日報　夕刊
夕刊合せて十頁

定價　每號一部金五錢▲壹ケ月金一圓▲三ケ月金三圓▲六ケ月同六圓▲一ケ年前金拾二圓
廣告料　五號十六字詰一行▲同特別▲二號八字詰同▲四號十字詰同
發行兼編輯人　泥谷良次郎
印刷人　小川三之介
發行所　京城太平通一丁目　合資會社京城日報社　電話長交五番　振替京城三〇〇番

[illegible]依れば同事件が擴大し問題となりたのには幾多の原因があらうが最近[illegible]要の苦力群衆が各國領事館を訪問して氣勢を揚げんとした際多くは面會を避けたのに獨り米國領事は暴徒の代表者と會見して調停する所あり[illegible]

【北京十三日發電】[illegible]たが直隷派は黎氏が[illegible]に於て反[illegible]を張り其み列[illegible]に監禁し[illegible]

【四時三十分天津停車場に着いた[illegible]るから夫れを返せと武裝した[illegible]に丈け面會を許可した

【北京十三日發電】黎總統北京退去の直接原因は十三日正午馮玉祥氏が總統の即時北京退去を要求し若し聽かなければ部下の大兵を擧げて入城すると威嚇したに依るものであると

セルビヤ首相暗殺陰謀阻止

【倫敦十三日發電】勃牙利の革命は今迄の處流血を見なかつたがセルビヤ首相パシッチ氏を暗殺せんとした陰謀ありベルグラード警察の手で[illegible]

總統職引繼出説

【北京十三日發電】黎總統は參謀總長を保定に派し曹錕氏に對し黎總統の立場の窮狀を訴へると共に愈々總統職の引繼ぎを申し出たとの説がある

總統は曹錕氏か
議員の多くは直隷派に買收さる

【北京十三日發電】十四日參衆兩院は合同會議を開き大總統選擧委員會を組織する筈であるが議員の多數は既に直隷派に買收されてゐるから曹錕氏を大總統に選擧するは勿論である之に對する張作霖孫文派の態度は見ものである一説には曹錕氏は直隷派の軍閥を統一し支那統一の先驅をなさんとするのであると傳へられる

臨時攝政の建議案

【上海十三日發電】北京來電に依ると目下の時局解決の爲め參衆兩院から八名或は十三名の委員を選出して臨時執政とし更に一名は互選として臨時攝政とし正式總統の選出と同時に交代するの建議案を提出したものがある依つて孫文、黎元洪、曹錕、張作霖、段祺瑞氏等七名を執政とし南北統一問題、總統問題及び憲法問題を解決せんとするものであると

張内閣復活か

【北京十三日發電】午後零時國務院發表して曰く『新に辭職した張國務總理は出來得る丈け速かに天津から北京に歸來し國務總理に復活するであらう』と公表した

英の要求に同意
露國の對英回答内容

【倫敦十二日發電】去る五月二十九日附英國政府の露國政府に對する要求に對して露國政府は英露間の一般的會議が開かれるので一時的解決を遂げんとする英國政府の意見に對して進んで之れに應ずるのみならずメビソンスタンハージング事件に關しては英政府の否定した賠償金を支拂ふ事に同意する旨を述べ更に赤化宣傳に關しては明瞭の諒解を基礎として英露通商中に提議された不干渉證明の草案を承認し且露國政府は英露會議者の結果必要と認むるに於てはガブールテヘランより勞農政府の大使を召還する事に同意すると述べてある

英對露回答起草中

【倫敦十二日發電】英國政府は露國の通牒に對する回答を起草中であるが此回答は多分今週中に送附さるゝ事とならう最も事情に通ずる筋では露國の保證は滿足なもので英露間の紛擾を解決するに足ると信ぜらる

賠償協定成立困難
然し英は一縷の望みを屬し商議中

【倫敦十二日發電】獨逸の賠償問題に對し外相カアゾン卿は佛國、伊太利及び白耳義の各大使と會商する所があつたが或方面では佛國が依然強硬な態度を固持して居る爲聯合國間の協定成立の見込は覺束ないと見つて居るを然し一方で英國委員は最後の協定成立を絶望であると見做さず出來得べくんば回答を發する樣にしたいと商議中であると

佛の態度依然頑強

英佛協定不可能か

【巴里十三日發電】[illegible]の賠償案に對しポアンカレー内閣は非妥協的態度を維持し居り倫敦の政界は之が爲め大に動搖してゐるやうで且つ英佛協定の可能性に就ては疑問視されてゐる

ブルガリヤ國民は
新政府を認めぬ
義勇軍の政權强奪者膺懲準備

【巴里十二日發電】當地勃牙利公使館は左の電報を發表した勃牙利國民は新政府を承認せずソフイヤと國内各地との連絡を斷つてソフイヤを孤立に陷入れた義勇軍は約十萬人に達し國旗及びソフイヤの近郊地方を警備し政權强奪者を膺懲せんと準備を進めて居る

軍事的行爲を排斥す
と革命新政府布告を發す

【ソフイヤ十二日發電】革命新政府は布告を發して勃牙利はニユイリー條約を忠實に遵守し一切の軍事的行爲を排斥する旨を聲明した

總統の印綬を渡せ
と黎氏直隷派の兵士に脅迫さる
北京は全然無政府狀態

【北京十三日發電】十三日黎總統は天津停車場に着くや武裝せる直隷派の兵士に包圍され大總統の印綬を渡せと脅迫せられつゝあり一方北京では黎總統が大總統の印綬を持つて逃げた爲め北京は無政府狀態に陷り外人顧問ファルグソン氏は同行し阪西顧問も天津にあり外交團は緊急會議を開き十四日警告を發するであらうと

印綬は第二夫人の手にあり

【北京十三日發電】黎總統が天津に着するや武裝した兵は多數總統の乘れる列車を包圍し大總統の印綬を渡せと脅喝したが總統は之をきかず午後五時から夜十時に至るも尚列車は包圍されつゝあり黎氏は此事あるを知り北京を出る時印綬を第二夫人に預けた第二夫人は之を持つて佛國病院に逃げ込んだすると彼等は第二夫人から奪はんと脅喝してゐる

遂に直隷派の手に渡る

【北京十三日發電】總統の印綬は黎元洪第二夫人の手より直隷派の手に渡された

總統の自邸に入る

【北京十四日發電】十三日夜來直隷派の辛辣な脅迫に依り停車場に抑留されてゐた黎大總統は十四日午前四時五十分釋放され英租界の自邸に入つた

外交團の決議
國際委員會を設け臨城事件に關する損害賠償等を審議する

【北京十三日發電】北京外交團は會議を開き臨城事件に關し左の如く決議した

一、英米佛伊四國の委員より成る第一國際委員會を設け臨城事件に關する損害賠償問題を審議する事

二、右の第一國際委員會の外に第二國際委員會を設け支那鐵道を利用する外人の生命財産の保護に關する問題を審議する事而して華府會議に於て對支協定に調印した各國は悉く委員選出の權利を有するものである

ヨ氏重態に陷る

【東京電報】日露豫備交渉も目睫に迫つた今日當の立役者なるヨッフエ氏は十四日容態急變し重態に陷るも併し餘後の經過は良好である

其後の經過

【東京電報】十四日午前零時半ヨッフエ氏の容態が急變したので附添ひ醫師は酸素吸入を行ひ博士宅に急報し博士駈付け診斷の結果應急手當を加へたが博士の語る所に依るとヨ氏は狹心症の發作が十分間ばかり續いた爲め呼吸が苦しくなつたので酸素吸入を行つたが呼吸二十脈七十二である去る四月熱海で狹心症が起つた時に比し輕微で今の所急變はないらしく併し此處數日は絶對安靜を要するから面會も一切謝絶すと

一日安靜すれば恢復せん

【東京電報】ヨッフエ氏は坂本博士やエッチンゲル氏の手當てにより一時鎭靜し安眠したが十四日朝は八時頃目醒め夫人に『今朝は大分氣持が宜い今日一日安靜して居れば氣分も元の樣に復へるだらう』と云つたが經過は概して良好らしいと

内務次官後任

【東京電報】堀田内務次官は病氣靜養の爲め辭意を申出たるが近く聽許せらるべく後任は大阪府知事井上孝哉氏選任せらるゝならんと

齋藤總督訓示
官立中等學校長會議に於ける

別項官立中等學校長會議に於ける齋藤總督の訓示左の如し

茲に各位の會同を機とし一言所懷を陳べむとす

惟ふに歐洲戰役後各國競うて教育に力を用ゐる所以のもの文化を向上し民力を增進し以て國家社會の健全なる發達を企圖せむとするに外ならず而して我朝鮮の現狀は教育の進歩を以てこれが根基と爲すべきものたるを以て之を伸暢せしむるは一日も忽にすべからざるの必要に迫られつゝあり施設の擴張改善に汲々今や教育教務の三方面の點で職に居るのである。

米國と國際聯盟
‖米國民は國際聯盟に加入の希望を有つて居る‖
聯合國の米に對する三つの誤解
ジエーンアダムス孃語る

十四日朝入城した社會事業家ジエーン、アダムス孃は國際聯盟に關する米國の立場について左の如く語る

國際聯盟は世界の平和を保障する上から見て完全とは云はれないが少くとも大戰の生んだ平和擁護機關としては唯一のものであるそれを發達させて行くのはお互の義務であると思ふ米國人と雖も決して之に加盟する事を欲しないのではない、寧ろ米國民の大部分は一日も早く之れに加盟する希望を有して居るが唯だ次の三つの點で聯合國の誤解を受けて居るのである。

(一)米國は戰時各國への食糧の供給を爲した。此の決濟問題について他の聯合國との間に意見の不一致を來した。

(二)は移民問題である戰爭により荒廢に歸した土地の人々は米國を以て現在の窮境を脱すべき唯一の移住地と考へてゐる、然るに米國は急に此等の移民を拒否する事に決し紐育の大門を閉したが千九百十二年十三年及び十四年の三年期中に近東と歐洲各國より米國へ入つた移民は一箇年五十萬人に達した。然るに米國は近頃の情勢で移民一箇年の入國數を各國移住民現在數の三分の以下に制限し更に本年の七月以後は之れを二パーセント以下と爲す豫定である。そこで現に米國に入國中の各國移民で歐化の手續き未濟のものは續々歸國して生活困難なる歐洲で新しく生活を立てねばならぬ狀態に陷つて居る從つて從來生活困難な國、又は地方の人々に對しては自由に國を開いて居た米國が俄に其政策を變更した

ものと云ふ感じが歐洲國民の一般の腦裡に生じて來た。

(三)ウイルソン氏が共產黨の攻勢を失つた事は國際聯盟に對する國以上の反對によるのみではない、種々なる事情によつたものである、然るに外國では之を以て全然國際聯盟に關する反對によるものと解釋して居るが不活潑の爲め米國は多數の生產物を持ちながら金融難に苦しんだ時があつた。歐洲では之を見て、米國は如何にも利己主義で到底聯盟には加入しないものと決めて了つた。尚一つ米國が誤解を受けたのは有名なるオーストリヤに對する

二千四百萬弗

の借款成立延期に關する事で吾々國民は全部其議すべきを當り比較的一時間を取つたが議會で之れを延期したが決して合點して成立延期に賛成したが歐洲各國が他國の財政困難に冷淡であると誤解し從つて聯盟加入なとは覺束ないと合點して了つたのである。斯の如く世界は米國の國際聯盟に對する態度を誤解して居るが國際聯盟は國家の隔膜を撤去し居る。國際爭議を平和の裡に解決する唯一の機關であるから理論上から云つても將來の必要の上から云つても又米國の問題を解決する上にも又我國の經濟を合成であるのみならず我國の製産業に發達に加入して各々の過剩生產物を處理する必要上聯盟に加入し國際關係を一層圓滑にしたいとの希望が旺である云々

朝鮮財政調査會設置
租税の體系を整へる爲め
井上總督府税務課長語る

既報朝鮮財政調査會は愈々十五日附總督府訓令第三十三號を以て朝鮮財政調査委員會規程を發布されたが右に就き井上總督府税務課長は語る。

右は早くから總督府に設置意志はあつたのであるが今回漸く之れが實現を見るに至つたのである。然しそれは大規模のものではなく差當つて徒らに費用も餘りないので始める事になつて居る。又調査の方針として政務總監が監督の上萬事其の指示で決定する事になつて居る。其大體の方針としては一、國税と地方税との財源の分配、二、國税と地方税の體系を如何に整へるかと云ふ事が主なものとなるので其の方面に就き極力調査される事になる。從つての調査を進めるに連れては現在の税目に對して整理、廢止、新設と云ふ事も生れて來るであらうと思ふ然らば現在如何なる方針を採り來つたかと云へば比較的間接の住民と云つて成るべく負擔の輕い且つ徴收に容易なものを選定すると云ふ方針で進んで來た。從つて或は銀行税、鑛税、或は砂糖消費税又は酒税、登錄税印紙税と云つた方面のものが多かつたのであるが、然らば之が果して體系が正當に整つて居るかと云へば餘り體系が正當に整つて居たとは云へないのである。玆に即ち研究の必要が生れたもので、換言すれば今日の

負擔に就

ても又充分研究する必要があるので要するに今回の調査委員會では大體の根本方針である從つて其調査も容易ではなく何れ二、三年はかゝる事と思ふが若し此の調査を終れば朝鮮の租税と云ふものは或は體系を新にする事となるかも知れぬ。左んな事であるか何時から開始するかはまだ不明である

對物税か

多かつたのであるが、而して其の割合に對人税と云ふものが淺かつたので今回の調査會では對物税と對人税とを如何に按配するかと云ふ樣な事も充分研究せらるゝ事になつてゐる。國税と地方税との關係も大正七八年頃と思ふが戸税、家屋税、酒釀税の如きは全部國税であつたものを地方税に委讓したのである。所が各地方廳に於ても種々の希望や主文があり且又朝鮮は内地と違ひ國税と地方税とを全然分離すると云ふ事は地方の進歩發達からするも大に考慮の餘地があるので朝鮮では此國税と地方税とを綜合して研究して見たいと思ふ。更に

浦鹽燈台税實施

露國勞農政府では既報の通り浦鹽入港の船舶に對し燈臺税を徴收すること、なり六月一日から實施しつゝあるが其賦課率は一入港毎に登簿噸數一噸につき三、六哥であると因に浦鹽通ひの汽船は朝鮮郵船會社の釜山丸登簿噸數九百五十三噸同社の能登丸登簿噸數七百四十九噸北陸汽船の三邊丸登簿噸數七百七十二噸であると

京取昇格
當局では諒解あり
武内代議士談

京取市場の昇格問題は大體に於て總督府に於ても諒解があり我等は事務當局に於ても昇格の意志があり或程度の諒解を得て居るが此の昇格は急速に運ばなければ意外の故障が生じはせぬかと思はれる理由がある夫れは彼の政友會中小泉策太郎一味が現に營業しつゝある京取市場の外に更に株式に米の京城取引所の設立運動を

府尹郡守會議

京畿 既報の通り京畿道府尹郡守會議は六日まで道廳會議室に於て府尹郡守會議を開催する事となり十四日から十六日午前九時より開始當日は知事の訓示あり續いて指示事項に移り豫定の日程を終りたるが第二日(十五日)は諸般事項答申並に府尹郡守提出意見、第三日(十六日)は打合せを爲して終了する筈

指示事項(一)

別項の如く指示事項は別項の如くである。

一、生徒の風紀監督に關する件

生徒の風紀監督に關しては從來屢々指示せる所なるが輓近思想の變動に伴ひ學校生徒の行動にして往々生徒たるの本分に背くものあるを聞くは遺憾とする所なり各位は宜しく部下職員と協力して生徒をして一層自重の精神を喚起し智德の修養を怠らず以て校規の振肅校風の樹立に付更に一層の努力を致し苟も浮薄輕躁の行爲に出でしめざる樣留意せられむことを望む

二、中等學校入學試驗に關する件

近時中等學校に於ける入學難の現象は漸次顯著ならむとし從て入學許可者の選拔に付ても激烈なる競爭試驗を課するを必要とするに至れり是を以て小學校又は普通學校に於ける入學試驗準備教育の方法等にして往々愼重なる考慮を缺くものあり爲に兒童心身に幾多の障害を及ぼすものあるを認む而して入學難の緩和は中等學校の擴張增設等に依りて之を圖るべきは勿論なるも亦一面に於て入學試驗の改

中學校長會議
‖第一日‖

既報の如く官立中等學校長會議第一回は總督府第二會議室にて十四日午前九時半から長野學務局長就裁の下に開催したるが出席者は長野局長以下各學務局長及び事務官並に官立中等學校長にて日程により齋藤總督の訓示があり續いて長野學務局長の指示事項等があつたが總督の訓示及局長の指示事項は別項の如くである。

朝鮮財政調査委員會規程發布

朝鮮財政調査委員會規程は十五日訓令を以て左の如く發布された

第一條　中央及地方財政に關する事項を調査する爲朝鮮總督府に朝鮮財政調査委員會を置く

第二條　朝鮮財政調査委員會は委員長一人及委員若干人を以て之を組織す

第三條　委員長は朝鮮總督府政務總監を以て之に充つ
委員は朝鮮總督之を命す

第四條　委員長は會務を總理す
調査上必要あるときは朝鮮總督は朝鮮總督府、同所屬官署の高等官の中より臨時委員を命し又は學識經驗ある者に臨時委員を囑託することを得

第五條　委員長事故あるときは委員長の指定したる委員其の事務を代理す
委員長は特に調査を要する事項に付特別委員を指定し之が調査を爲さしむることを得

第六條　朝鮮財政調査委員會に幹事を置き朝鮮總督府高等官の中より之を命す
幹事は委員長の指揮を承け庶務を掌理す

第七條　朝鮮財政調査委員會に書記を置き朝鮮總督府判任官の中より之を命す
書記は委員長及幹事の指揮を承け庶務に從事す

一年現役の訓導
俸給補助令

朝鮮公立小學校又は普通學校の訓導にして一年現役に服する者の俸給補助に關する件左の通り十五日附府令を以て定めらる

朝鮮公立小學校訓導又は朝鮮公立普通學校訓導にして徴兵令第十四條の規定に依る一年現役に服する者あるとき其の服務中俸給の支辨に關し大正十年勅令第八十九條に基く俸給を國庫より補助するの項の補助を更けむとする者は一年現役に服する者の氏名、俸給、勤務する學校其の他必要なる事項を具し朝鮮總督に申請すべし

繭價昂騰
地方購買力增進

武内代議士談 近時地方の好况を呈しつゝあるは繭價の騰貴による資金の撒布に依るもので各地の購入地の購買力を增進しつゝあるが今年は繭價好勢の爲め四百萬圓以上に達するらしい、地方は繭出廻り期に入ると共に購買入れ資金の一部は銀行預金となるが多くは其地方に散布され小賣購入を潤す事となるから多少地方筋の購買力は增進するであらう

善に依りても此等準備教育の弊を矯むることを得べし各位は此の點に關し周到の注意を拂はれつゝあるを認むるも尚一段の留意を望む

三、教員の充實に關する件

近時中等教員拂底の爲教員の採用に付ては各位の最も苦心せらるゝ所なるべきも尚常に定員に對し多數の缺員ある學校あり昨年教育令の實施以來中等教員の免許狀を有せざる者は教諭として任用せざる方針なりしも今回當分の間ヶ倘己むを得ざる場合は教官定員の三分の一以内は(一)師範學校を卒業し多年教職に在りたる者(二)高等學校又は專門學校を卒業したる者にして專門科目を教授せむとするものに在りては中等教員免許狀を有せざる者も詮衡の上教諭に任用し差支なきことゝせるに依り努めて教員の充實を圖り教育の實績を擧げられむことを望む

陸軍異動

【東京電報】
朝鮮軍經理部附　二等主計正　貞永治輔
陸軍化學研究所附　一等主計　田中友次
歩兵六聯隊附　二等主計　門脇町吉
補歩兵八十聯隊附兼二十師團經理部員
補七十六聯隊附

辭令

【東京電報】十三日左の如く發表さる
朝鮮總督府技師　野口太郎三
陞敍高等官二等
朝鮮公立實業學校教諭　補瀬正直
任朝鮮公立實業學校教諭(八等)
朝鮮總督府中學校教論　稲垣多一
任朝鮮總督府中學校教論(七等)
警務局長　丸山鶴吉
警察官講習所事務取扱を命ず(十日附)

出張及出府命令

殖產局長　西村保吉
群山府、全州郡、釜山府及沃溝郡へ出張を命ず
專賣局長　青木戒三
大邱及京城專賣支局管内へ出張を命ず
平壤高等普通學校長　田中玄黃
出府を命ず
忠清北道知事　朴重陽
全羅北道管内へ出張を命ず(十三日附)

人事消息

▲菅野尚一氏(第二十師團長)十三日午後十一時出發平壤へ
▲林田一郎氏(步兵第三十九旅團長)十四日午前九時四十分龍山出發歸任
▲山室軍平氏(救世軍大佐)十四日午前七時大連より入城
▲武内作平氏(勸業信託社長)滿城中の處十四日夜發歸京
▲藤村忠助氏(本社前支配人)東上中の處十三日夕歸城
▲石黑總督府地方課長　十四日朝釜山上陸同十時北行(釜山)

茶話

大藏省は愈々銀行を通じて朝鮮產業資金の爲め三百萬圓を今後二十ヶ年間低利で融通しやうといつて居たが▲今度の私鐵合同の資金に就ても外債に對し强硬に反對した代りに二百萬圓程度の低利資金を融通しやうと云ふらしい▲果して融通して果れるか何うかは一寸豫斷を許すまいが成るべくならさして貰へたら結構な事だ▲朝鮮の產業共進會は愈々開催に決定した▲所が當初は餘り大規模なものにするはなかつたがサテ色々研究して見ると議論と云ふ議論がサッ張り見當がつかぬ事になる▲却て東京で畜產共進會を開催した當時職當や下駄が陳列されて問題となつたが結局下駄は牛皮であり職當は膠が塗つてあると云ふので問題が解決したと云ふ事があるが▲之れと同一で議案共進會も範圍が却々限定されぬので結局内容は隨分興味があらうとは西村殖産局長の話しだが▲果して何んな共進會が出來るかは我々も見逃してはならぬ

◀著者十年苦心の考案▶大辭典

本書の信用と名譽
▲帝國大學教授博士四及學士共編
▲文部大臣鎌田榮吉閣下題字の名著!
八册の字引を一册に編輯せる大字引

◆音訓熟語成句故事新語外來語
引引字引字辭語字
典典典典典典典

此八册の字引の文字が本書一册で直グ引ける

貳千百頁の大册
◇特製三圓◇並製
送料二十八錢

◆いろはさへ讀める人ならスグ引ける
前記の八册の字引は一箇年以上かゝつて初めて完成せる空前の大字典で、此の一册にて前記八册の字典の代りに用ひられ[illegible]

知らない文字があつても又は讀み方は知つて居る時でも意味の分らない時でもスグ引ける
◆今回新に[illegible]

東京市青山六丁目四八　振替東京貳壹八五番　有教社本店
日用文字便覽

◀自宅にて▶獨學
で短時日間に中學卒業の資格を得んとせば此好學をスグに
大日本模範中學講義錄に就て勉强せられよ
▲現文部大臣鎌田榮吉閣下賛助
▲文部省社會教育課長乘杉嘉壽閣下の賞贊の吾國唯一の信用ある

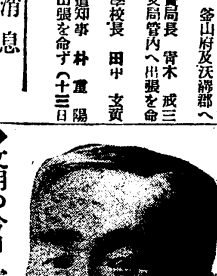

大日本國漢中學會　東京市青山六丁目　電話青山一七八四番

◆文明の今日金を儲けをする◆されば諸君が官立の中學校に入學して立身出世をするにも是非共せず共僅の會費で自宅にて獨學で[illegible]
◆中學卒業の資格が第一必要である、而も通信教授の發達せる今日は中學校に入學せず共進歩せる通信教授法により、立派に中學卒業の資格が得られる故中學校に入學するの事の出來ない人でも決して悲觀する事はない◆會本は東京公私立中學校の講師として一流の諸先生と其の他中學及學士外三十餘名の先生が博士新切に教授される實に吾國唯一の理想的な通信中學校である

壹年三ヶ月で卒業
が出來て中學卒業生と同様の學力を得る事が出來る◆今入會すれば來年三月頃の今頃過ぎには博士や學士や其他中學校長の證明ある立派な卒業證書が諸君の手許へ屆きます
學資貸與の特典もあります▲學資が安くて組織に於ても内容に於ても吾國唯一の新式通信教授法の見本及會則はハガキで申込次第無代進呈す

寫眞術通信教授
▲娯樂の最上營業又は副業の近道として最も收益多き絶好の技術で實地的通信教授法により僅少の費用にて僅か一ヶ月間に卒業せしむ尚此際入會者には諸種の特典あり希望者はハガキで申込次第會則見本進呈▲東京市青山六
一ヶ月で卒業會員に限り手札形寫眞器七十五錢で分讓
東京寫眞術傳習會

男女美文手紙集
●艶麗の美文●應用自由自在
本書は美文をせる艶麗の文にして々として[illegible]
烏山先生が心血を傾注
の勝作に擬す。全卷を網羅せる[illegible]

特價　手紙行會
東京市青山南町六[illegible]

男女事務員養成
四ヶ月卒業(通信教授)
本所は多年講義錄にて銀行に會社に商店事務員を養成しつゝありしが今回更に新會員の募集をなす自宅にて餘暇に勉强し獨立自活の道を立てんとする小學程度の男女はハガキで申込次第規則書見本を進呈し就職の手續其他諸種の特典を與ふ▲事務員養成所
東京市青山六丁目

賞登錄商標
九重　精味淋
發賣元　石川八郎治製
代理店　[illegible]京城支店

交通
及ビ工業用護謨製品‖タイヤベルト、ホース、パッキング類‖各種
横濱護謨製造株式會社
本社及工場　横濱市平沼町
自動車タイヤ類總代理店　ベンネット商會
朝鮮出張所　京城黄金町一丁目　電話本局五八五番
仁川府海岸町

月に八千の子を生む 恐ろしい蠅を驅除せよ

けふの『蠅取デー』に全市の學校兒童が小旗の大行列で『蠅を取れ』の宣傳

追々夏季に向ふにつれて傳染病の媒介に強い傳播力を持つてゐる恐ろしい蠅は代數的級數的に加速度に增殖して行くので京畿衛生課では十五日を期し府內一齊に『蠅取デー』を開催し警察部と聯絡し各警察署非番巡査全部を召集し各町總代衛生組合及有志を督勵し數隊に分れて全市に亘り蠅取りの宣傳を行ふ一方、蠅取宣傳の一萬五千本の旗を拵へ小學校普通學校生徒に配付し登校並に退校の途中に於て一大行列を行ふ筈である、衛生課での宣傳の爲め調査した處に依ると、一日に十四の蠅を取ると府內だけで三百萬匹が減る、一匹の蠅は一度に百二十個の卵を生むがこれが月の始めに雌雄各一匹の蠅が生れたとしてその月末には約八千匹に增殖しこの一匹の蠅の中に百二十五萬個の細菌が附着してゐると言ふ、

警官府吏員も總出 全市に亘つて大宣傳

京畿府では京畿道衛生課並に各警察署と協力して徹底的に蠅取り宣傳を行ふべく十四日から係員總出でその準備に忙殺され十五日は各町衛生總代組合員等と共に全市に亘つて一大宣傳をなす事になつてゐる越川衛生係主任は語る『今年も蠅の全盛期になつた、今年は此の京城に一匹の蠅もなくなるまで徹底的に驅除したいと思ふ然も今市中に横行してゐる蠅は便所や不潔物から發生したものであるから一匹の蠅には數萬の黴菌が附著してゐる、チブス、コレラを初め種々の傳染病は蠅の媒合に依ることが多い、蠅を取るには第一、清潔にして産卵する機會場所を無くすること、第二には一番發生の多い便所で石油乳劑でも石灰でもカンプル油等を撒布して糞壺は暗くするが好い、第三は塵箱であるが之も石油乳劑除虫菊等を撒布するが好い、尚は蠅捕器、蠅取紙、蠅打等で驅除するがよい然し之れは一に府民諸君の後援に俟たなければならぬ』

警察部長歡迎會の夜 火事で主客總立 八度祝融に見舞れた平澤

五月九日發火以來、平澤は火災頻々として起り、而も全部放火の疑ひがあるので當局でも嚴戒を加へて居るが恰も十一日は馬野警察部長巡閲の爲め平澤に一泊し當夜は森旅館で盛大な歡迎會を催し宴酣なる十時十分頃俄然警鐘を亂打し近火を報じたのでスワこそと來賓一同總立となつて現場に向つたが、火は平澤市場西側所有の空家軒先より失火せるもの如く、幸ひに市場住家鍛冶屋密集地なりしも、急を見て馳付けたる消防隊必死の努力にてさしも烈風の中にも拘らず該空家並に鍛冶工場を烏有に歸せしめたのみで十一時鎭火したが之で八回目の祝融なので警察當局も頭を痛めてゐる(平澤)

同性の戀 に破れて自殺

高知縣加美郡赤岡町別府茂一(二〇)は十三日同性の戀に破れて自殺したが同人は甲種合格で入營したこともある立派な男子なるが變態的男子にて女に何等野心なく男のみを戀してゐた(高知電報)

平和のお母さま チエーン、アダムス孃入城

京城の社會事業を視察

世界社會事業の母、ハルハウスの主人として有名なるチエーン、アダムス孃は友人スミス孃と共に十四日朝大時四十分着の列車で入城したが途中迄出迎へた、記者に語る。「長い旅行で疲れては居ますが京城にも一日滯在して社會事業を視察の上十五日に出發します、今度の旅行は歐洲から印度支那等を通過し社會事業と云ふものを種々の方面で見てまゐりましたが其結果は自分の平和の改善に資する事にして居ます一般社會事業は極めて順調に考へなければならぬもので精神の努力が伴はねばうまく行かない、私は幼少の時から是非共困る人々の爲に何かしたいと考へて居ましたが今では漸う素志の幾分でも達し得られる事になつて非常によろこんで居ます。米國と國際聯盟の關係は未だはつきり云へないが之れは加入する時が來るものと思ふ、世界平和の爲めの機關は充分其機能を發揮させねばなりません、私は必ず米國も加入するだらうと思ふ。米國に於て日本人が嫌はれてると云ふがそんな事は決してないもつとも加州では餘り日本式を振まはすので多少嫌はれるかも知れないが米國化した人々は決して差別されては居ない

孃の社會事業に對する嚴肅なる態度は見榮で貧民窟の視察などとする日本の有閑婦人などには痛い暗示を與へるものであつた因みに孃は現代に於ける最も偉大なる米國十二婦人の一で千八百六十年九月六日イリノイス、セダーヴイルに生れ千八百八十七年より二ケ年間歐州を視察し千八百八十九年歸國と共に『エレンゲートスタール』孃と協同で有名なハルハウスを作り常に貧民の教育に努めると共に平均五十人位の病人を世話して居る、孃の著書には『デモクラシー、アンド、ソーシャルエチツク』(千九百二年)『エ、ニウコンシエント、アンド、エインシエント、イヴイル』(千九百十二年)『ロングロード、オブ、ウイメンスメモリー』(千九百十六年)等がある。孃は又記者として又講演者として有名である。

皇后陛下に 撰繭機獻上

武藤鐘ケ淵紡績會社長は十三日最新式の優秀なる撰繭機一臺を皇后陛下に獻上の手續をした由(東京電報)

オ號坐礁す

[illegible]

松竹座の義擧

松竹座では[illegible]を發し十八日より二[illegible]

玉の緒を縮めた者

昨年中全鮮に六千三百人 自殺者は二十臺が一番多い

朝鮮に於ける昨年中の自殺者は內地人百三十四人朝鮮人一千二百五十六人外國人五人合計一千三百九十五人で前年よりも六十一人を增加してゐる自殺の手段は縊死最も多くその數六百五十五人にして之れに次ぐは入水の三百九十五人毒物又は劇藥を服したるもの二百五十六人轢死四十三人、刃物にて三十九人銃砲にて六人、墜落一人の順序である自殺の原因は精神錯亂に因るもの最も多く四百八十三人にして之れに次ぐは生活困難又は薄命を嘆いて二百九十九人病苦に因る者二百十三人親族又は家庭の不和に因り百五十五人、將來の事を苦慮して六十八人前非を悔ひ又は慚愧に因る者が五十八人ある

而して自殺者の年齡は二十歲以上三十歲未滿の三百九十八人を第一位とし三十歲以上四十歲未滿二百六十九人四十歲以上五十歲未滿百九十五人十六歲以上二十歲未滿百八十一人五十歲以上六十歲未滿百四十五人等の順位である

他殺者は內地人八人、朝鮮人百九十八人、外國人二人合計二百八人にして前年に比し四十七人少し此の內主なるものは拒捕又は暴行の爲三十六人怨恨に因り三十四人、過失又は一時激ひに因り三十一人爭論又は一時怒りに因り二十一人強盜の爲二十三人殺されてゐる。

天災其の他の災厄に罹り變死せしものは內地人百五十六人、朝鮮人二千四百四十八人、外國人二十一人合計四千六百二十五人にして前年に比し一千二百二十三人を增加してゐる其の主なるものは過誤溺死二千二百十八人、途上發病の爲八百八十五人、難船の爲三百十六人凍死二百七十七人、洪水の爲百七十四人、過誤轢死百六十三人、墜落八十二人燒死七十二人等である大正十一年中の變死は朝鮮人男三十五人、女三十八人合計七十三人であるが之を道別に擧ぐれば京畿道四十六人、平安南道八人、黃海道六人、慶尙南道五人、咸鏡南道三人全羅北道全羅南道二人、咸鏡北道一人である

反應のない衡平運動

京城では成功は覺束ない 東道高等課長談

慶南晋州に烽火をあげた衡平運動は其後社會に何等の反應もないので最近其本部を京城に移轉して大に運動せんとする氣配があるが右に就て東道高等課長は語る『水平運動の發端は奈良で行はれてゐるが同地は所謂新平民と云ふのが甚だ多い、總人口から云つて十七人に一人の割合になつてゐる、何故に同地に斯樣に多いかと云へば奈良は舊都であつてその上佛教の發祥地である關係からだと思ふ、そこで朝鮮は怎うかと云ふに所謂白丁なる者の數は相當にあるらしい、京城住居のものに就いては目下調査中であるが今の處彼等は京城に於ては何等の壓迫を加へられてゐないし亦社會も階級的觀念が薄らぎつゝあるのであるから、こんな際に自分は白丁であると自ら名乘つて衡平運動などをする人は全然あるまいと信ずる、要に角京城に於ける衡平運動などは問題とするに足らないのである』

萬歲騷ぎの煽動者 竊盜で取押らる

奈良縣北葛城郡磐園村生れ中田治一郎(三一)は大正八年三月頃平壤で鮮人を煽動し萬歲騷ぎを行ひ平壤地方法院で制令違犯として懲役六ケ月に處せられた外竊盜の前科者であるが府內義州通り一丁目武藏屋に住み込んでゐる內衣類數點價格六十圓位を竊取したこと西大門署に發覺し目下取調べ中であるが餘罪ある見込み

石橋飛行士 無事着京 平壤東京間の飛行記錄を作る

飛行家石橋勝浪氏は十三日午後六時代々木練兵場に無事着陸した之を以て平壤東京間の飛行レコードがつくられた(東京電報)

五年越の大詐欺檢擧

十數名が共謀して小切手、爲替券を僞造し一銀や漢銀で數萬圓騙取

京畿道刑事課では先月より河崎警部補が祕に活動してゐたが數日前まで神に朴東元以下七名を逮捕し出張警部の手で取調べの上十三日一件書類と共に檢事局に送られた、該事件は本紙が既報した大正八年以後五年越の大詐欺事件で小切手及小爲替を變造して數萬圓を詐取したものである犯人は

入判洞一〇八 申錫吉(三七)
通洞三〇 朴東元(三七)
授恩洞一二三 朴東臣(三八)
通洞一三〇 許烏鶴(四三)
鳳翼洞九五 許萬夾(五二)
東崇洞一三一 朴範植(四〇)
仁義洞一六〇 許 烱(三二)
忠信洞一八 洪福厚(四一)

申錫吉

此の外に未逮捕李興俊(三〇)鄭然三(?)等があるが彼等の犯罪の手段は銀行の小切手及び郵便局の小爲替を巧妙にインキ消を以て其金額を變造して詐欺をなしたもので其使には通りがゝりの人力車夫及び中大を雇つてゐたので大正八年以來長期の日を巧に誤魔化してゐたものである、そして大正八年から九年にかけてやつてゐたが大正十年には其筋の探索が嚴密な爲め中止しておて昨年になつて又始めた爲め判明したのである只今では未逮捕の者もあるので全部の被害は不明であるが判明した分丈けで被害百三十件、金額一萬四千五十九圓に達してゐる被害金額の多いのは第一銀行京城支店の五千圓が筆頭に漢城銀行南大門支店の三千圓同東大門支店二千圓其他であつて小爲替は仁川、水原、汶山の各郵便局所より小爲替を組んでこの金額を變造して京城府內各郵便所で拔取したものでこれは一週間の中に手分けして一齊に行つたものである

朴範植(右) 朴東元(左)

お客が財布の口を締めて 一二流どころの料理屋は不景氣

◇却つて小料理屋や洋食店に客は吸集される◇

府廳では曩に遊興稅を好時期に一齊に滯納者に向け督促を發し絶えず稅の宣傳をしてゐるが依然として滯納は絶えない、花柳界では所謂夏枯れ時で東部遊廓では總分殺しいらしいが今府內各券番の藝妓五百六十三名の妓生二十七名の半玉等が良い手で稼ぎ上げ、總花代は四萬[illegible]

[illegible]奉天撫順の野球戰は十二日午後四時から奉天グラウンドに於て撫順軍の[illegible]た、撫來奉天軍の意氣揚がらず[illegible]べき醜態なきに[illegible]

天氣豫報(十五日)

主義者檢擧さる

乞食會を組織して赤化を宣傳する自稱プロレタリア社主筆

本町署高等係では十三日午後八時過ぎ俄然活動を開始し高等刑事は八方に飛ぶ等何となく色めき渡り極秘の裡に內地人を拉致の上嚴重に取調べを行つて居る所聞する處に依ると右は府內吉野町に居住する永田千好(二〇)と云ふ社會主義者外二名で永田はプロレタリア社の主筆と自稱し乞食會を組織して鮮人間に共産主義を宣傳し或は不穩文書を鮮人某方面に郵送した形跡あるらしい永田は昨年頃より內地から追放された際生意氣に振舞ふ等傍若無人の振舞には係官も呆れて居たが元北米航路の某商船のコックに雇はれて居る內脫船して合衆國を迂路ついて社會主義にかぶれ遂に退去を命ぜられて內地へ歸り大阪のメーデーに拘留された後鐵工所のコックに住み込んで居たけれど素行不良で矢鱈に過激なことを口走る所で間もなく解放され京城を徘徊し其筋に再三再四召喚された要視察人であると

人の家に寢轉んで 留守居の妻を凌辱

府內櫻井町一の一九番地興精米所雇人崔昌浩(二一)は去る四日午後四時頃同町二七三番地電氣工夫李仲西方に泥醉して立寄り轉寢して居る內妻女の林子郎(二〇)が火を點す爲め別室に行く際寢て居た筈の崔が矢庭に平蘭を投伏せ凌辱せんとする處へ外出中の夫仲西が歸宅したので妻より凌辱された旨を聞き烈火の如く憤慨し在り合せた薪割用の斧で崔を毆打負傷せしめた事本町署に發覺し目下取調べを受けてゐる

轢死した父の慰藉料

五百圓を慈善事業に寄附

府內黃金町四の四〇早川濟喜氏が父の早川小彌郞氏が東大門婦人病院へ行く途中メリエス、ステオート氏の自動車に轢かれて死亡したので其損害料として二萬八千圓の請求訴訟を京城地方法院に提起した事は既報の通りであるが、數日前原被告は和解することゝなつて原告は無條件で取下げた裁判沙汰となつた動機は相互の意志の疎通を缺いた點から起つてゐるので此際問題解決と共に改めて慰藉料として五百圓を贈ることゝなり、早川氏は右の金額を本社に依賴して故人の冥福を祈る爲に公共事業に寄附することゝなつた

朴熙道に家を返せ の請求訴訟 原告が勝つ

新生活事件で目下西大門刑務所に服役中の朴熙道を相手取つて黃金町興隣建物株式會社取締役趙鎭丸は同人の住宅なる東崇洞一三〇の二〇番地の明渡請求訴訟を京城地方法院に提起し理由は同番地上朝鮮式木造平家建坪十二坪三合七勺五才の住民は昨年三月二十日同會社と月賦償買契約にて一千百十三圓を以て月卅圓十三錢宛拂込む約定であつたのを月賦を拂込まぬので解約して明渡を請求した譯で被告朴は缺席したので缺席判決となつて原告の勝訴となつた

朝鮮の獨立は 絶對不可能だ

彼等を援助する事能りならぬと 輯安縣知事の嚴しい諭示

支那輯安縣知事は[illegible]長をして居住鮮人一般に對し大要左の如く諭示せしめたと云ふ

朝鮮獨立を標榜する不逞鮮人の行依然其の跡を絶たず今や純然たる鮮人馬賊として其名世界各國に知らるゝに至つた[illegible]鮮人に對し如何なる感想を有するや果して彼等の標榜するが如く獨立の目的を達成し得るものなるや蓋し甚だ疑はしきものなるを知るべし予は絶對不可能なることを[illegible]を我管內に於て敢行せんか地方各官の累を蒙る迷惑一方ならざるものあり現に日本官憲の如きは中國官吏が獨立團に買收され密に援助するが如く推測し爲に上司より屢々取[illegible]

鍼灸術名家來る 鍼灸術大家 小林新生師

今般滿鮮巡遊の途次當京城に立寄られしを機とし防長人同志會其他有志の懇望に任せ旅程十日間を割きて來る六月十一日より旭町一丁目(青木堂裏)丸京倶樂部に於て一般診療に應ずることゝなりたり、師の盛名は內地各所に於て既に定評あり、家傳の妙術に加ふるに泰西科學を應用し如何なる難患をもたちどころに治癒す。殊に鍼術に於て子宮病灸術に於て胃腸病肺病に特效あること何人も等しく認むるところなり世の難病に苦しむ人々は速かに此の祕術により掃退せられんことを望む(防長同志會)

京城名物 文化まんぢう あめ

御用命及御註文は京城本町二丁目 電話本局三〇七七番 ペイン會社製菓部

醉うて電車に突當る

十三日午後十一時五十分府內天然洞一一九番地李根成(二〇)は泥醉して義州通り二四番地附近を通行中折柄進行して來た東大門行電車六四號に衝突し眉間に一週間を要する擦過傷を負ふた

喜活劇『奔馬』 公平洞の出來事

楊州郡楊州面柳南里金火榮(二一)が十二日午後八時半頃荷馬車を挽き公平洞五七番地先に差掛つた際路傍に放置した荷車に衝突した爲め俄に馬が狂奔し通行中の平洞二六番地殖産官舍の飲食夫村上新太郞が千鳥足で來るを蹴飛ばし眉間に裂傷を負はせたが生命に別條なかつた

教授批評會 府內各小學校

府內各小學校長から成る小學校長會は十五日午前九時南大門小學校に集合し午後二時まで同校の各教室の教授法を視察し午後三時から教授批評會を開催するが爾今毎月一回府內各校でこの批評會を開催する

便所で首を吊る

府內長橋町二九番地柴炭商金思明方雇人閔應福(二〇)は十三日午前十一時頃自宅便所に木綿の帶を吊し縊死を企てたが家人に發見されセブランス病院へ收容の上應急手當を施した結果生命には別條なかつた原因は閔が得意先より集金した六十餘圓を新町遊廓某樓で費消したことを主人が感付き叱責した爲め厭世自殺を企てたものである

駈落女郎拘留

府內新町遊廓若松樓娼妓千代若事河野ハル(二〇)は五月中旬情夫と共に奉天へ驅落して官憲に發見取押へられたが無許可外出の廉に依り十四日拘留一週間に處せられた

小切手詐欺

府內長橋町六五番地萬年筆行商上山作次郞(二〇)は本年二月頃水下町一九番地吉田ラクに不渡小切手五百圓を渡し僞ら今日迄督促しても支拂はないので遂に詐欺に罹つたものと其筋へ訴へ出た

佛教講演會 朝鮮佛教大會

では十五日午後八時より長谷川町十七番地同會館にて佛教大講演會を開催し弘隆無冠(洪鐵牛師)三世因果(寺西善嵩師)思想觀難(玄瑞淑師)等の講演をなす由

旅館で盜む

大田郡北面石峰里金夢晉(一九)は十三日午前一時頃大田本町二丁目旅館朴光夏方に止宿中の雜貨行商韓樂信がチヨツキに入れてゐた現金二十六圓內十二錢を竊取し同二時半頃大田驛に向つて逃走中を大田署刑事に取押へられた(大田)

救濟義捐金 浦塩地方罹災民

朝鮮商業銀行 一金二十圓也
小計金二十圓也
累計金九百九十五圓也

京日案內

五號活字十六字詰ニ行一回壹圓五十錢 匿名ハ壹回毎ニ式拾錢增 料金ハ前納ノ事

蹄鐵工入用 希望者履歷書を左に送附あれ 姓名在社

ほねつぎ くじき ちみ 一切の治療御依賴に應ず 京城明治町貳丁目 柔術道場

中古 ミシン買入ます御希望の方は御一報次第參上 ▲ミシン用針油部分品卸小賣 京城鍾路二丁目二七 電本二三八番 ミシン商會

讓店 龍山目拔の場所右營業繁昌中なるも都合に依り御讓り致します希望の方は左記へ 姓名在社

讓店 櫻井町一丁目目拔の場所にて菓子店目下盛業中都合に依り至急讓りたし御希望の方は左記へ御來談あれ 黃金町四丁目交番前濱田屋へ

株券 金融 自九時至五時 日步安く簡單御便宜に取扱申候 御來駕御返信 明治町一ノ五 電話本局二一四〇番 竹下

醫員 內地人診査醫二名招聘したし履歷書携帶御來店ありたし 方は京城南大門通二丁目一番地 日本生命保險株式會社朝鮮支店

下宿 閑靜なる家庭的素人下宿を望む 京城太平通二丁目 高田商會內 大槻生

差押不動産公賣公告 京城府

一、公賣物件
崇仁洞一一ノ三五 田五七五坪 垈五九坪
太平町二ノ二二 垈四四坪
錦町二ノ七二 垈五坪
御成町一六 垈二〇坪
安國洞一一 垈一八坪
紅把洞一九八 垈一二坪
樓上洞六三 垈四〇坪
樓上洞一八 垈九〇坪 同地上建物
京畿洞五 建坪二八坪
苑南洞二家 七川棟 建坪二七坪
崇二洞一〇六 垈二八坪
崇二洞八七 垈七八坪
長沙洞八六 垈七坪
竹添町三ノ六 垈二一坪
玉川洞一二ノ一 垈三一坪
西村秀次郎 大西文三郎 玄暎運 村松福松 立花增愛 荒田常吉 金貞丰 崔允三 崔元泳 金鳳根 李亨鍾 趙誠惇 李明熙 曺鄕順 金永勳 徐相鎔
二、入札日時 大正十二年六月二十五日午前十時
入札場所 京城府廳財務課徵收係ニ於テ
右公賣ス買受希望者ハ入札心得書並ニ現場熟覽ノ上入札スヘシ

所員 太田秀一 右解傭ス何等關係ナシ 黃金町二 帝國興信所支所

ヨードホルム膏
黴毒腫物 下疳横痃切疵 火傷擦靴傷痔疾 等の良藥は
大阪東區瓦町 中井馬翠堂製

發賣元 大阪 小西商店洋酒部

世界最上自轉車

經濟を思はるゝ方は 是非一度試乘せられよ

○創業明治二十三年東洋最古の自轉車工場なり
○多數の最新自動機を設備する事世界に稀なり
○工學博士一名工學士貳名常に製作上の研究に從事す
○二十五年以上勤續の熟練從業者數十名あり
○車體に用ゆるパイプは世界無比の要部肉厚の最上鋼管なり
○耐久力の強靭なる事他車拾臺以上に匹敵す
○博覽會共進會に於て一等賞金牌名譽金牌を受領したる事數回に及ぶ
○遞信局其他官廳へ年々數千臺を納入す

種目 アサヒ、國華 パーソン、羽衣 サンライス、ミスター

宮田製自轉車の車體には必ず右の商標が打附けております

各要部分には此登錄商標が打込まれて御座います

代理店所在地 京城 太田 公州 平壤 群山 清津 茶山 木浦 成興 元山 水原 羅南 馬山 清州 大邱 洪城

東京 宮田製作所 名古屋支店 名古屋市西區傳馬町

パーソン號朝鮮代理店 其他宮田製品一式販賣
京城府本町四丁目五 近藤商會 電話本局一三三番 振替京城一一六六番

本舖 東京 大阪 三宅堂

御婦人に御注意

皆さん本椿香油の誇りは品質にあるのです

近來薄い油によい匂をつけて賣つて居る粗惡品が澤山あります是は髮の爲に最も惡いのですから匂だけに迷はず御注意下さい

東洋第一の賣れ行ある日本名物 本椿香油に限ります

九條公爵家其他華族方御常用の榮を蒙れり

椿油なる類似品澤山あり御買求の際頭上椿の二婦人商標に御注意あれ

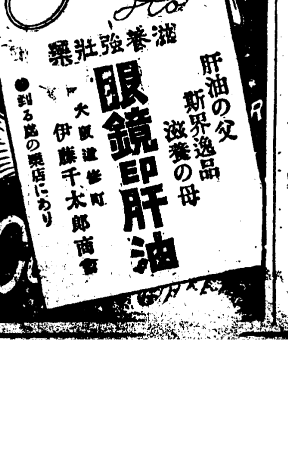

毛深き方は

▲人の毛がなれば五分間で取る藥 ▲餘分の毛が取れ美しき肌となる

塗れば五分間で剃刀でそつたよりも美しく顏も手足も毛が無くなる脇毛ばいやらしい濃い毛でも次第に薄くなる最新發見毛生止藥を御申込次第送付す

東京淀橋柏木入道 池田はな子

仁川學議初會議
一本調子の生眞面目で終了

【仁川】仁川學校組合は新議員決定後顏合せ式の初會議を十三日午後四時から府會議場上に開いた、議長府尹の挨拶で本會議に入り先づ席次の抽籤を行つたが競爭した兩派者が隣合になつたりお隣同志で肩を並べたり隨分皮肉な席次が左の如く決定した譯だ

一番高橋、二番中條、三番井上俊、四番吉岡、五番石野、六番勝井、七番村田、八番井上廣、九番壬生、十番後藤、十一番力武、十二番坂倉、十三番平山、十四番大石

の順序であるが次で會計檢査委員の選擧を行ひ平山、坂倉、大石の三氏に入る、問題は組合建物即ち龍山商業會議所の總會を月尾島へ移轉する寄附金の件で既に決定したる事項で別段問題であるべき筈もないが順序として述議員は未だその經過を詳にしないから一應の說明を求むると後藤議員の要求があり高坂番外の說明後將來の維持費に就て必要ある場合之れを如何にするかとの問題に關して勝井氏から一本釘上する處があり更に勝井氏は理事者に對する希望として本問題の如く內容は知悉せるも形式上に於て既に家屋を取り毀ち大半を移轉しつゝある今日漸く議題として提出するが如きは恰も事後承諾を求むるに似たるものがある議員はいと信ずる斯くの如きは宜しく手續しを早くして事前に提出さるゝ事を希望すと述べて原案を賛成し滿場異議なく可決之れを以て第一回の初會議を終了したが閉會後に於いて移轉すべき建物の交換希或は南商業學校の移管問題に關する委員の選擧或は商業學校の設置等に就て座談的打合せをし午後五時卅分散會同夜伴水に於ける中島府尹の招待宴に出席した

滿取今期成績

【奉天】滿洲取引所は今期は一般に財界不況であつたから差したる成績を擧げ得なかつたが昨十二日重役會の結果積立金の內から一萬六千餘圓を繰入れ一割の配當をなす事に決定した株主總會は來る廿八日の豫定である

滿取京取市場上場

【奉天】豫てから京取市場に上場方に就き交涉中であつた滿洲取引所株は其の後總督府方面との諒解も出來たとやらで何れ遠からず上場實現を見る筈であると尙京取株との交換問題は未だ發表の時期に達せまいが是も何れ滿取株上場の決定と共に近々具體的に決定發表を見るであらうと

客月仁川金融
殖銀支店調査

【仁川】仁川に於ける五月金融概況は貿易に於ては輸移出總額三百九十七萬餘圓輸移入總額五百九萬一千餘圓にして之を前月に比すれば輸移出も增加せり今重要品に就て其の集散の狀況を述ぶれば玄米は月初めの來高騰を辿り漸次收二十七圓六十錢を唱ふるに至り追に地方筋の賣り腰も幾分弛みて新期商者相場外に多かりしも正米の高値買ひ繼進み及び定期渡米の吸集又相當の額に及び玆にも尙買物海の感あり月末玄米在庫高二十萬七千叺は前月の十九萬七千叺に比し著しき增加にして大豆は相變らず品薄と先高見込とにて賣物なく相場は正米に押され月末龍山二等物の著二十一圓五六十錢となり月初めに比すれば八九十錢方の高値差あり何れも前項狙ひにて商內捗々しからず當月輸移入の大宗は例により金巾シーチングの六十萬圓支那麻布の四十七萬圓セメント木材其他の建築材料廿八萬圓及びビール十六萬圓等なり綿絲布界の現況は依然閑散にして地方購買力の減退に伴ひ客月の日先需要期にありながら賣れ行き面白からざる模樣なり其他一般の商界は警戒の念去らざるものゝ如く相場又內地市場と逆轉を續け手堅く保合居れり其他一般の商況は警高き鎭の不振氣には非ざるも何分金融行き詰り勝なれば小賣邦々辛うじて現狀を維持しつゝあるに過ぎず商內は大體に於て上述の如くなれば米商其他一般の金融には相當の苦心あり今當地各行の帳尻を見るに貸出九百六十萬七千三百八十八圓預金一千八百六十八萬九千百八十七圓にして前月に比し貸出に四十萬五千八百五十五圓預金八十九萬三千四百九圓何れも增加せり

安東縣豆粕界

【安東縣】五月中に於ける當地豆粕界は月初め內地期米生絲等の高唱へに一日先物一五〇七兩五、二日現物一五三〇兩所にて相當取組あり爾來強含みに持合を續けたが中旬に入り漁と他肥料の騰高は期米の立直りに連れ次上騰步調となり十六日は先物一五三五兩十八日は一五六〇兩廿日は先物一五九〇兩一箇月先物一五八〇兩と急騰を告げ爾來內地の好調に煽られ品騰を持續せるに加へ鮮內必需筋の買進みに現物全く拂底となり二十五日現物一六二〇兩を唱へ引續き買物湧に廿九日先物一六一五兩と出來卅日現物一六三七兩五にて僅に千五百枚の手合せあり前途頗る好望視され居たるも月末に於ける鐵安に先物一六一五兩、四五日先物一六三七兩五所にて約三萬枚の商內あり後分軟調を示して越月した、商勢は例年當地より支那商の手を經て南滿方面に仕向けらるゝ約は百二三十萬枚に上つて居たが本年は不安なる內地方面よりの一齊買進みに商勢は却へた結果南滿へは僅に十萬枚前後の出廻りを見たに過ぎなかつたので內地朝鮮を主なる販路とせる邦商の活躍は實に目覺ましいものがあつた今前月來に於ける製造高、賣買高及發送數量を示せば左の通りである

製造高	八三六、二四五枚
賣買高	八一九、〇〇〇枚
船舶便發送高	七一八、一一九枚
鐵道便同（朝鮮向）	一五三、八五二枚

大豆前月來よりの豆粕の順調に伴ひ本品も亦好調に向ひ賣物の出廻り旺盛となり一般鮮豆代用として內地輸出增加に頗る活況を呈し其數の如き四月に比し三倍を唱ふるの盛況を極めたり其出廻り高發送高左の如し

出廻高	一四四、六九〇支石
發送高	七、五七六石

安東柞蠶絲況

【安東縣】五月中に於ける當地柞蠶絲は上旬內地生絲界の好調に伴れ取引稍見る可きものあり相場も從つて堅調を持續したが中旬に入り內地市場の不振と米國よりの絹紬註文杜絶と機業家の休機入報に相場俄然棒下げとなり月末に入りては七十一兩の下落を示すなど諸種軟材料の續出に商談の少々しきものなく頗る沈靜の商況を呈して越月したが內地及米國方面需要筋の氣配立直らざる限りは爰一兩日先高一服の狀態を辿るであらう當地市場は昨今荷づかへ氣味である一面中旬以降作蠶の出廻り案外多くが今月末の在荷を示せば左の通りである

本溪系	一、二五五相
屯下系	九二四相
大枠系	五九四相

滿洲に於ける綿絲布
前途樂觀を許さず
支那製品の爲めに逐次本邦製品は壓倒さる

【安東縣】滿洲に於ける綿絲布は由來本邦製品の獨占舞臺として相當活躍を續け對滿貿易品中特筆すべきもので殊に歐洲戰亂以來本邦品の聲價は全滿に普ねく本品の前途は頗る好望されつゝあつたが近年に至り上海物の漸次移入さるゝと共に一面輸入稅改訂の結果逐次本邦品輸入減退の狀勢を呈し特に昨秋以後に於ける支那製品の移入は遂に本邦品を凌駕し即ち四月中に於ては本邦品千五百俵に對し支那製品は四千俵を超え尙漸次奧地に對し鮮地も支那製品を歡迎するの傾向を呈して居るが之れが主たる原因としては本年一月改訂せられたる輸入稅の增徵に伴ふ本邦品の價高なるため品質に於て聊か粗惡の感あるも比較的低級に在る彼等の民度よりして寧ろ價の安きに傾くものと見らるゝが、尙一面には近時更に日貨排斥云々を宣傳されて居る日貨排斥云々を幾分か加味せるやに見受けらるゝも朝鮮との陸接地たる當地方に於ては排貨云々は些して憂ふるに足らずとされて居るが兎も角以上の現象は本邦需要者の深く研究すべき事實であつて此際に於て相當對策を講ずるに非ずんば滿洲に於ける本品の前途は決して樂觀を許さぬであらうと

振威水利進捗

【平澤】振威水利組合期成同盟會は既報の通り非常なる好人氣を以て迎へられ居れるが、去る二日より九日迄水利組合の組織を手始めに組合長振威郡守小川嘉尙の兩氏は振威郡內八ヶ面の京畿道技手並に發企人山田顯榮、民に對し親しく說明する處あり、更に十日より田中京畿道技師の出張を請ひ十日平澤、十一日芙蓉面、十二日西面に於て之を力說し、以上十一面共關係民に多大の感動を與へ此際承諾の調印をなすもの多數あり此分にて進行せば組合の成立も近きにあるべく多大の好成績を以て賜目期待されつゝあり

生蘭出廻旺盛

【大田】大田郡に於ける生繭共同販賣所に於ける生繭の出廻りは目下最盛期にして十二日の如きは其數量一千貫以上價格一萬圓以上に達し同所開設以來の總出廻りは三千八百貫此價格三萬九千八百餘圓に達せり殊に道及郡は警察官と協力して奸商取締を斷行し密賣買に依る不正商取引者を檢擧し嚴罰に處したる關係上出廻りは益々好況に赴きつゝあり、而して十二日午後千九百六十貫に對し競爭入札を行ひたるに特十三圓、一等十一圓九十錢、二等十圓八十錢、三等九圓七十四錢、四等八圓六十六錢にて取引行はれたり

灌漑水缺乏す

【大邱】連日の晴天にて地方農家は一毛作畓の揷秧を急ぎつゝある由なるが東拓大邱支局に達したる報道によれば慶山郡の一部には早くも苗代田に於ける灌漑水の缺乏を來し大恐慌を起しつゝある由現在の灌漑不足は一見稀異の感なきにあらざるも本月に入りてより數回の降雨と多少の用水ありしに油斷をなし早くも其結果を招來したるものなれば各農家は十二分の警戒を要すべしと

內務部長や
知事さんが養蠶をする
江原道は官民一致養蠶に熱注
成績は頗る良好

【春川】江原道は其の氣候風土蠶に適し蠶繭の品質亦頗る優良なるが爲め農家の副業として將來最も有望なりとせられて居る從つて道に於ても極力之が獎勵に努め來たが殊に新任尹知事は斯業の獎勵に熱心で自ら其の範を示さむが爲永野內務部長と共に本春自宅に於て養蠶を爲し同種の養蠶を爲す樣獎勵したので今や官民を擧げて養蠶に熱注の狀態である從つて本春の掃立枚數は前年に比し一割五分を增し四萬六千枚に達した掃立後は氣候適順なるが爲經過良好で府郡當局は一萬五千石を突破すべき見込であると

馬山高女新校落成

【馬山】新年度の豫算を以て新築中であつた馬山高等女學校々舍は六月十一日馬山府に於て竣工檢查の結果合格し同日請負師横山太十郞の手より馬山府に檢收した教室の移轉は目下片倉校長が內地に出張中であるから歸任後行ふ豫定であると

專賣局移轉期

【大邱】大邱專賣支局の事務室及び工場附屬建物の工事は着々進捗して既に事務室は引渡しを濟ましたる由なるも倉庫、便所等の附屬建物は第二期工事となり居るを以て七月下旬以降にあらざれば事務室の移轉はなし能はざるべし工場にありては目下機械の据え付け工事中なるが發電機其他の全部の工事を終るは九月頃なるべし新築落成式は十月中に擧行する運びとなるべし今回大邱工場に据え付けらるゝ自動繰充器は一臺に三人の職工を要し十時間を作業時間として兩切十八萬本を製造し得る裝置なり是等の施設完備する時は其能率は頗る高まる事は當然なるも其の爲め殆ど他の職工數の現在七百名をより以上增加するが如き事なかるべし尙專賣局の首腦職工官舍として本年度に於て日鮮人用約五十戶を建築すべく目下其の準備中なりと當局者は語れり

慶北の金融組合（下）
慶北理財課調査

貸付金及預金の種類

貸付金中保證貸付は最も多數にして二百十二萬八千圓なり年賦償還貸付金は百二萬六千圓にして之に亞ぎ定期七十八萬四十圓、不動產擔保貸付七十二萬四十圓手形割引二十四萬六千圓其他の動產擔保貸付一萬七千圓等あり而して之れを資金の需用途に從ひ區分すれば最も多額なるは自作地購入資金にして其額百六十九萬圓牛馬購入九十一萬三千圓、土地改良資金六十九萬三千圓、商品仕入五十三萬八千圓、負債償還資金五十二萬九千圓等を主なるものとす預り金は定期預金百七十六萬九千圓最も多く據置貯金四十三萬九千圓之れにつぎ定期積金二十一萬九千圓最も僅少なり、之れを組合員と非組合員とに區分する時は組合員の預金は三萬二千二百十四口に其金額四十七萬圓にして非組合員の分は二萬六千七百八十口其金額二百萬八十圓に達せり

損益勘定

大正十一年度の損益勘定中損失は村落六十五萬七千圓都市七萬九千圓に對し利益は村落六十八萬四千圓、都市十萬三千圓及び前年度の繰越金村落一萬六千圓、都市二千圓にして差引純益は村落が十二萬九千圓一組合平均三千十二圓、都市は六千七百二十五圓の成績を擧げた

十三日會發會式
次いで大演說會

【大邱】大邱十三日會の發會式を十二日午後七時より大邱座に於て開會慶北評論社長千葉己次郞氏發起人總代として開會の辭を述べ大邱日々新聞大邱支局長增田虎太氏を座長に推し座長は趣意書會則を朗讀し滿場の承認を求め會則の逐條審議をなし何れも之れを可とし役員は追つて座長より推薦して報告する事として發會式を閉ぢ同八時より引續き大演說會に移り山北晝報社長、每日支局長、武田京城日々新聞支局長、朝鮮新聞支局長、會員安松隆吉、新聞支局長小山榮泉、江上釜山日報支社長、會員田村敏、新川元京城日々新聞支局長、會員立木與三、千田福岡日々新聞支局長、會員三輪如鐵、增親慶北評論社長等交々起ちて熟辯を振ひ大邱縣下の諸問題に關し十三日會の執るべき主義主張に就し熱辯を振ひ午後十一時半散會したるが會員及び來聽者は約三百名に達し非常の盛會と迄は行かざりしもこの時節柄の演說會としては聽衆が聞き終始一貫に非常なる緊張味を見せ終始靜肅にて無事終了せり

人類愛の立場から
女電話事務員の慰安會
朝新京日兩支局の試み

【鎭南浦】社會と最も密接なる交涉を有して居りながら、さらでだに社會の人から理解され同情されて居ない仕に最も不利益な公務に從事して居る者は何物を措いても第一番に女電話事務員に指を屈せなければならぬ其女電話事務員が此炎日にも拘らず終日職務に勤めて居ることは人として又人の子として大に同情せなければならぬ、其處で朝鮮新聞支局と本社支局とは豫て人類愛の立場から可憐な彼等の爲め慰安會を計畫して居つたが今回

馬山府條例一部改正

【馬山】馬山府協議會の諮問を經て朝鮮總督に對し許可申請中であつた馬山府吏員退隱料給與條例一部改正の件は今般許可指令あり左記の改正方告示をした『第六條 府吏員死亡したるときは在職最終月俸一月分を其の遺族に給す』とあるを『三月分』と改正す

十岐總長初巡視

關東廳十岐事務總長は著任後既に年餘になるがまだ沿線各地を一回も巡視することが出來なかつたが今回漸く機會を得たので十一日旅順發十二日午前十

間島より

◇間島と云へば、直に馬賊か又は不逞鮮人を聯想する程名物となつて居る、が馬賊が平野に出て活動したのは今より約一年前の六月二十八日に頭道溝を襲ふたばかりで其他は村落の富豪を襲ふた位で換へて言へば山林又は山林附近に出沒して居るといふ事になる過日來相當に馬賊が出沒して居つたが昨今は影を潜めた其原因としては先づ官憲が全力を盡して居る故と支那官憲が之が討伐に不熱心で彼等を輕視するに至つた故にあり活動して居らぬ

◇不逞鮮人に於ける鮮人の數は不明であるが其赤化に謳歌する者は全數の五分で殘り五分は之に反對する此の反對者は支那領に逃げ込んで自己の財產を取られぬ樣にする昨今低額より歸來する鮮人の言によると……赤軍政府は共產を唱へながら其實は誅求主義で何でもかでも稅金を課する實に我等鮮人は彼所に於て安然と生を送る事はできぬ故家を離みて間島まで引き上げた一例を示せば牛馬は年々十圓犬の三圓乃至五圓ミシンの針一本に付一圓其他家財の目ぼしき品は何から何まで稅金であるミシンの針一本が一圓とは實に仕事したくつても針が折れたら又一圓といふ風で仕事をひかへめにする樣の如く稅金を取られたら我等資產のなき者はまだしも資產家の稅金といふたら莫大のものである斯くの如く稅金を不當に取られる所には一日も居られぬ故間島へ落ちて來たのです云々

◇從來の例によると鮮內地より移住する者は何れも目的と理由があつて風來漢は少い其理由としては鮮內地の秩序が整然となると不良放縱に生れた輩は之れに堪え兼ねて間島へやつて來るこの數は年々增加する一方であるが又他には此等の鮮人を目的に一醜業やつて儲けようと云ふ者は多い本年に入りてから間島へ移住して來た一部は百五十八戶で男が三四七の女は二五九合計六〇〇人である此の中に無職者も少くない此等の趨勢より推すると一千の上にでる豫定である間島に於ける交通は本年は著しく改善されて見る時は本年は餘程である特に蠶業を當込みて入り込む者は少々ではない

◇天圖輕鐵の道は九分九厘出來上り近い內に全線を通じてレールを敷設するまでに運んで居る三峰に於ては龍井に於て竣工て居る同公司では八月末には竣工したいといふて居る此の鐵道は色々と紛糾があつて一時は危ぶまれたが出來上つて見ると左に便利な者なくつて該路の恩惠は九分九厘まである經路の如き各地の停車場附近の商賈は日一日發展して行く此れが爲め間島の文化に貢獻することは疑を容れない所である

鴨綠江畔より
袖汀生

◇安東人士が多年口にする改道の嘆願は特に實行の域に入つた、聞く行政的には一致と問題は決れて居るとの事である

◇以て其將來の如何に多事多端なるかは今更論を俟たぬ所であつて安東は陸路に於て滿洲の玄關として北淸滿洲貿易の要衝を占め、朝鮮と境を接して政治經濟上の要衝に當り世界的に認めらるゝに至つた

◇市民諸士よ、苟くも公的觀念を以て安東の將來を多幸ならしめんと思ふならば、個人の私的感情により本然の役目を失はざる樣に努むべきである、吾人は安東を愛護するの信念を以て邁進さるゝことを希望する

永同庭球大會
孫成組優勝す

【永同】永同では永同校落成並落慶活動祝賀の庭球大會を本社後援の下に十日午前十時より操業工場コートに於て金泉沃川の兩軍と試合を開始した金泉軍も沃川軍も此機會に於て前回の雪辱を爲さんと奮鬪したが結局何れも永同軍の爲に敗を取つた最後に永同軍の同志戰となり一等成孫二等金石備三等李超の順序で本社のメダル賞品を授與した

湖南庭球大會
十七日群山で擧行

【群山】群山實業之朝鮮社主催で湖南庭球大會を來る十七日午前八時から群山曙町群山體育會運動場で開催する大會參加申込決定したのは（群山）信託會社、殖銀、致敎、（全州）道友俱樂部、（大田）大田庭球團、學生選球團中學寄宿庭球團（江景）普校團、公州團（木浦）育英會、米商組合、體育會（松汀里）殖銀（光州）若鮎俱樂部等で優勝組には主催實業之朝鮮社が專門家に囑託意匠を凝し作製した壯麗な優勝旗を授與し其他副賞品多數を分與すると

松島遊園開園式

【釜山】釜山松島遊園株式會社は昨年來種々の計畫をなし近々中動物園の開場を見る迄に進捗し其他諸設備も殆ど完全に竣功したので之れが開園式を十四日午後三時から盛大に擧行した來賓には各方面の有力者を招待し其他活動寫眞其他餘興場等を開設し往復共自動車を運轉して接待した

銳敏な反響を持つ
經濟界と煙草の關係
景氣が好いと禁煙は破壞さる
大邱專賣支局長　美座流石氏談

【大邱】余は去る五月卅一日釜山に於て催した大邱支局職工七百名の慰安會に臨みそれより龜田煙務課長と共に馬山晉州河東を經て全羅南道求禮、谷城を通過し光州より彼の有名なる雲月峠を蹴破し順天、麗水、統營等を經て再び釜山に出て十二日歸任した譯であるが今回の主なる用向は各官衙公署に對する新任挨拶と各出張所の視察であつたので多く語るべき材料を有しない、各地に於て販賣煙草の賣れ行き狀況を聞いて見ると朝鮮地方一帶主として沿岸筋は目下漁業期で非常に豐富な水揚がある爲に一般經濟界は金廻りが宜しく且農業を主とする田舍に於ては丁度春蠶の出廻り期に相當して居るので殊に家の懷中には金廻りが宜しい爲に販賣煙草の賣れ行きは良好である經濟界と煙草の賣れ行きとは非常に密接の交涉を有するもので一般に經濟界に銳敏なる反應を見するものはないと思はれる、一時盛んに宣傳せられた禁煙同盟の如きも殆と其實行の如きは過去の夢と化して居る相である、是は今回の巡視とは全然沒交涉であるが本道沿海地方は昨年來の不漁と殊に本日颱の東海岸、浦項、江口、九龍浦、甘浦の大暴風の被害が非常なる大慘害があつて專賣煙草の賣れ行きは不良である云々

十二日會々合

十二日會々員約五十名は十一日午後七時より旭町カフェー樂天に於て集會し會の發展に關する協議會を開きたる由

挿秧順調

慶尙北道內各郡田植は先月三十日金泉郡の某所を最初として漸々進捗中なるが本年は春以來數回の降雨あり天然水及河川灌漑水田も總て用水潤澤なるため植付に支障なく最も順調に行はれつゝあるが二毛作水田は麥收穫未濟の所多きを以て一毛作畓に比すれば約一ヶ月內外の遲延を見るべしと（大邱）

鳥致院の落成式
十五日は小學校
十七日は停車場

【鳥致院】十五日は小學校の新築移轉落成式で午前十一時擧式祝賀會あり午後は小學生市民合同の大運動會あり慶賀リレー競爭が呼物となつて居る又十七日は鳥致院驛の新築落成式で當日は市民側主催の祝賀會あり餘興商業組合主催の素人相撲は第一の呼物で土俵にて大に人氣を呼び數日前より稽古始まり前頭、十兩の番付まで出來る等熱心なる稽古振りで當日は多數力士の飛入あれば定めし盛況を呈するであらう尙餘興も種々の催もある筈である

尾野司令官

十一日朝奉天から遼陽に向ひたる尾野關東軍司令官は同地で駐遼部隊將校を招待し後遼陽子に向ひたるが更に引き返し十三日朝來奉の豫定であると（奉天）

菅野師團長檢閱

菅野第二十師團長は來る二十三日大邱に來り大邱步兵第八十聯隊の隨時檢閱をなす筈なるが其期日は二十三、二十四の兩日なりと（大邱）

石塚總裁來奉期

石塚東拓總裁は來る二十日頃今回朝鮮及び滿洲駐在理事制度復活の爲め尾崎八木兩理事同伴各任地に於ける兩氏紹介旁々關係地方視察の爲め東京出發朝鮮方面に數日を消し二十八日頃來奉七月二日大連に向け出發の豫定である（奉天）

澤田知事視察

澤田慶尙北道知事は十一日午後三時より慶北道廳を隨へ慶北救濟會に至り郡會長、慶北理事の案內にて救濟部授產部其他を視察せり（大邱）

平南水產役員決定

【鎭南浦】平安南道水產會は去る十一日より新築事務所に於て開會第一日には會則、財產管理規程等を詳議決定し第二日には正副會長及び其他の諸役員を詮衡し會長には渡邊內務部長、副會長には富田儀作、趙斗千評議員として清水辰次郎、丹羽太一郎、森本謙高、申錫麟、民選特別議員を推薦三氏孰れも就任快諾した尙議定囑托・朝鮮水產界議員富田儀作氏に決定し他に委員としては金鼎淳、馬永淳、吳成煥の三氏に決定した

忠南郡守會議

忠淸南道にては七月十日より向ふ三日間郡守會議を開會すべしと（大田）

清州教員研究會

忠北淸州郡管內各學校の教員約七十名は十六日普通學校に全部集合して教授方法及び學校經營の研究會を開催する（淸州）

馬山署の衞生展覽

【馬山】馬山警察署に於ては時節柄衞生思想普及の目的を以て六月十四十五日の兩日舊馬山元東洋拓殖株式會社馬山支店跡にて衞生展覽會を開催した

地方人事

▲水川光氏（重砲兵大隊長）郷里山口縣に歸省中のところ十一日歸任（馬山）

▲稻垣甚氏（南鐵顧問技師）南鐵池神技師長と共に十二日郡北晉州間の路線踏査の爲め郡北晉州に向け發十五日馬山に歸署同日光州に向ふ（馬山）

▲桑原慶南土木課長　十二日事務視察の爲め來馬滯在中（馬山）

▲美座流石氏（大邱專賣支局長）管內巡視中の處十二日午後歸任（大邱）

▲岡田彥一氏（同業務課長）同上（大邱）

▲須々木樞次郎氏（大田消防組頭）內地に旅行中の處十二日歸田（大田）

▲和田英正氏（大邱中學校長）中學校長會議の爲め十二日京城へ出張（大邱）

▲石本忠北新任財務部長　十八日著任の筈（淸州）

▲林歌子女史　滿洲沿線巡講の途次十六日來安の筈（安東縣）

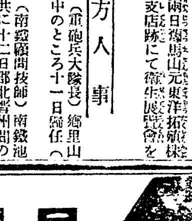

星印ソース
和食に於ける土佐節のごとき權
威をもつて洋食國に喧傳せる
ウオスターシヤーソース！
★27

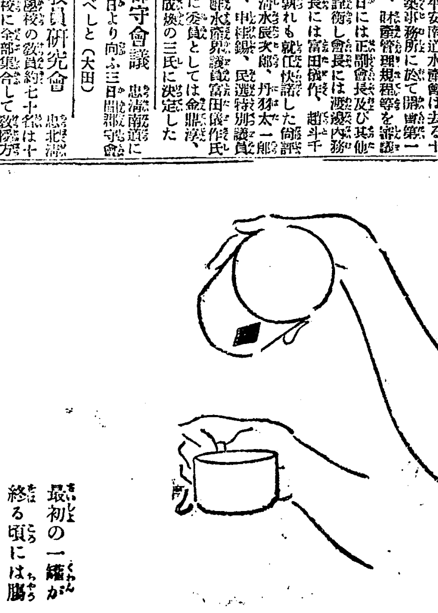
最初の一罐が終る頃には腸胃が十分活動しだしたことが知れます
次の一罐が終る頃には血色や元氣に健康の徵候がみえだします
それから後の一罐毎に愛兒の體は健康へ健康へと蘂然に進み行きます
ヒシ印ミルク

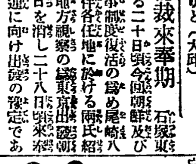
野球靴五圓也フトボール靴六圓半
白靴三圓半特製五圓也女靴六圓也
一ケ年保險付
製ゴム底靴　ボックス皮
短靴三圓半　編上四圓也
軍用ボックス皮　耐久底金付
短靴四圓半　編上五圓半
送料六十錢　文數記入事
振替四七六五　電神二八六七
代金引替は必ず一圓前納非ば發送せず
東京神田淡路町　合名會社　柴田靴問屋
古靴やボール紙入粗品は販賣せず

眞の高麗人蔘
眞正高麗
人蔘エキス
御服用あれ
釜山辨天町
藤田藥鋪
電話長八一番

緑綬褒章御下賜
猪印のみとり粉
蚤、南京蟲、油蟲の
最高級驅除藥

童話　意地の悪い狐に欺された狸の話　『下』

小松みどり

この井戸の上からは狸が見おろしながら、

『僕は狸なんだが、狐さん一體何を泣いてゐるのだね』

と尋ねました。狐はとぼけた顔をして、

『ナニ泣いた？僕がかい。ハヽヽ馬鹿言つてはいけないよ。何が悲しくて泣くものかね。今此の井戸の中で歌を歌つてゐるところさ』

『歌を歌つてるつて？變だね。一體そんな井戸の中なんかで何をしてゐるのかね』

『何をして居るとは此方の言ひ度いことだよ。君こそそんな處で何をしてるのかね。何處に居るのも勝手だが、此から云ふところで釣瓶に腰かけて釣をして居るのはどんなものだ。君だつて降りて來たくはないかえ。オホヽヽだよ』

『オヤ馬鹿に威張つてるんだね。其處に何があるの？面白いことでもあると云ふのかい』

『だから君は駄目だと言ふのさ、面白いの面白くないのつて此の中には君、澤山な鯉が居るのだよ。ほらこんな頃鯉が泳いでゐるのが見えるだらう。ナニ見えない？これが見えなくちや仕様がないぢやないか。そら／＼尻尾を動かして居るのが解るだらう』

と狐は一生懸命になつて出たらめを言つて居ります。狸はいゝ加減なことを言つてごまかして居るのだとは夢にも知りませんから、

『そんなに鯉が居るなら僕にも少し取らしてくれないか』

とそろ／＼乗氣になつて來ました。

婦人と子供

婦人講座　夏の女と運動

競技より任意な遊戯がよい　汗は必ず拭き取る事

醫學博士　永井潜

これから段々暑くなつて來ると共に運動をする人の最も注意せねばならぬ事は皮膚の衛生です。運動をして汗が出た時には必ず襯衣を着換へる事を忘れてはなりません。それと共に皮膚は冷水で洗ふか又は乾いた手拭でよく拭かせねばなりません。汗の出た身體を其儘にして置くと、乾いて

血液の分配が 悪くなり頭痛などを起します。それですから保健上にもなるべく輕快な服装をつけ常に清潔にして置くことを忘れてはなりません。そして汗のよく發散するやうなものを選ぶ必要があります。それから運動をすれば必ず咽喉が渇くものですからその場合最も注意しなければならぬことは飲料水です、咽喉が渇いたからとて無茶苦茶に多量の水を飲んだり少々位悪い水でもすぐ汗になるからかまはぬと平氣で飲む人がありますが。之は非常に危險なことです過激な運動の後で非常に疲れてゐる場合。一時に

多量の水を 飲むとそれが吸收されて血液の循環系統に入込み心臓の負擔を重くされる爲め心臓の疲勞は却て増し危險な状態に陥る事が往々あります。こんな場合には清水を少しづゝ飲む事を忘れてはなりません。運動する者は少し位の風や雨はおかまひなしで決行しますが、風の強い時には吹き上げる塵埃等が呼吸器に入り咽喉を害したり眼を害したりしますから天候の問題も却々おろそかには出來ません。又運動も適當にやれば例へどんな運動でも結構ですが度をすごすと却て有害です。一晩安眠すれば元通り回復する程度の運動がよろしい、二三日も疲れが治らぬやうな激しい運動をすることは注意せねばなりません。又年齢に依つても夫々注意が必要です。

幼少の者や 婦人達には競技は遊技の程度が好くなるべく任意に傾むいた方が宜しい時刻等もあまり暑い日には日中よりは朝の内や夕方が最も適當してゐます。そして頭腦を使つた後には、精神の緊張するやうな運動をさけ、船遊びや山登り等を選ぶのが最もよろしい。要するに夏期は心神共に疲れ易い時ですから運動をするものは萬事に注意せねばなりません。

人形は生きてゐると信じて疑はぬ女の子

從つてその選擇が大事

曾てある活動寫眞を見た折、其處に出て來る二人の女の兒が自分の室に入らうとする時、一人が制する様にして『一寸お待ちなさい、荒々しく扉を明けて

私の人形 を吃驚させてはいけないから』『何故』『だつて私達が留守の間にお人形がお友だちを呼んで遊んでゐるかもしれないわ。だからそれを驚かしては可哀想です』『ぢやあ、何故私たちの前でお人形はさうして遊ばないんでせう』『それあ人形は悧口だからよ、だつて私たちの前で何かしやうものなら、御用を云ひ附けられると思ふからですよ』と云ふ會話をしてゐる場面を見た事があつた一般に子供は大人に比較して、自分以外の

周圍の物 に對して自分と同じ樣に魂を持つてゐる樣に考へてゐる者が多い、況して個々人の形を備へてゐる人形に對しては毛頭疑ふ餘地がないまでに魂があると思惟してゐるのである。よく幼い女の子は、人形と二人で恰も生きてゐる人に話す樣に嬉しい事や樂しい事を話し聞かせてゐるのを見受ける事があるが、それだけに

玩具の中 で人形は女の兒にとつては一番なつかしいものであり一番親しみのあるもので極端に云へば人形がなければ一日も居られない寂しさを感ずるものである。それ程迄に親しく子供が内的に接觸してゐる人形なれば子供の心に與へる感化或は影響といふものは等閑視すべきものではない、勿論大人が見て面白い人形と子供が見て面白い人形とは自然相異のある事は云ふまでもないが女の子には鍾馗の樣な

怖い表情 や亂れた表情の人形は避け、子供に親しみを感じさせる、圓滿な、柔和な上品で可愛い表情の人形を選ぶ事が大切である服裝、形、種類については其子供の特性感興趣味を助長させる上から、自由に子供に選擇させるのはよい事であるが、その色調に就ては極端なものはよくない、難かしく云へば、醫學上から眼に錯覺を起す樣なもの又保健上よくないものは避けなければならない近頃市場で見受ける人形の多くをかゝる意味の教育的批評から見る時はどうであらうか、識者あたりの

展覽會に 見る木彫、陶器、泥人形の類でも正しい日本の傳統の上から出來てゐるものは批判の餘地はないが、新しい意味で出來たと思はれる物に對しても何れも感心出來ない、同時に藝術的價値から云つても、さうした美的教養を與へるといふ事は難かしいと思はれる

安くて旨い　馬鈴薯スープ

榮養料理法から

馬鈴薯七十匁を、皮を剝いて小口切りにし、軟かにゆで水を切つて裏漉しにかけ、鍋に三匁のラードを煮溶かし、その中へ入れ、飯杓子にて絶えず攪ぜながら、四合の煮出汁を徐々に加へ、トロリとなつた時、メリケン粉三匁を水溶きして入れ粘りをつけ、鹽、胡椒で程よく味つけする。ラードの代りにバタを用ゐれば一層うまい。

（童話の續き）

狐はこゝぞともつたい振つて。

『いやだい。誰がこんな立派な鯉をたゞやるものか』

とわざと言つて見ました。いけないと言はれると猶行きたくなるもので狸は、

『そんな意地の悪いことを言はないで、僕にも取らしてよ。ね、いゝだらう』

『よしそんなら君、その上の方の釣瓶の中にね。石を二つ三つ入れて重くして、それから君が一寸乗つて見給へよ。さうすればうまくスル／＼と降りて來られるよ。狸は云はれる通りにして、ヒョイと釣瓶に飛び乗りますと、うまい具合に自分の身體が井戸の中におりて行きます。

『ウム成る程、うまくおりられるもんだね』

と無邪氣な狸は頻りに感心して居りましたが、ふと氣がついて見ますと自分がおりる代りに、狐の乘つた釣瓶はアベコベに上に上にと上がつて居ります。狸は驚いたやうに

『オヤオヤ君はとうとう上に行つてしまつたね。それでは困るぢやないか、一緒に鯉が取れないで』

と言ふ中に、狐は早くもヒラリと井戸緣に上がつて、づるさうな眼で井戸の中を見ながら、

『一緒に居られないで結構さ、もと／＼僕は井戸から上がりたいばつかりに、君におりて貰つたんだからね。鯉が居るなんてのは皆僕の計略で騙したんだよ』

と言ひました。これには狸も驚いて

『えッ、そ、それでは君は僕を欺したのだね』

と怒鳴りました。狐は一向平氣で、

『さうさ、だましたと云つては少し體裁が悪いや僕の智惠で、君を踏臺にして井戸から上がつたまでのことさ』

『そ、そりや君酷いよ。づるいよ、づる過ぎるよ』

『さうか、づる過ぎるかも知れないよ。しかし君、狐のづるいのは今に始まつたとではないんだよ。天の岩戸の昔からだよ。さう相場のきまつてるのにだまされるのは、君の方がどうかしてるんだ。然し今に誰がこれから僕が君を欺してやるから、そのつもりで居てくれよなんと云ふものか。欺しさうな顔色なんか少しも見せずに欺すのが其奥の手なんだよ。鯉が居ると巧く欺しただらう。君がもしも人にも殺されずに、うまく世の中に出たら、今後いゝ加減な言葉に釣られて、欺されないやうに注意したまへ、ね。いゝか君』

『そんな無茶なことを言はないで助けておくれよ、後生だから』

狸は下から泣聲になつて、

『僕助けたくたつて助ける方法なんか知りやしないよ。それに君がけもの偏をとつてしまつて早く魚になりたまへ。さうすればそら鯉と云ふ字になつてしまふぢやないか。君鯉を取るよりか早く自分で鯉になつてしまへよ。狸君さようなら。僕はもうこんな危いところには二度と再びこないて。コンコン』

と鳴いて。づるい狐は何處へやら逃げ去つてしまひました。（終）

全鮮自動車旅行（十三）

自動車がふらくゝ辷る

多田生

二十六日朝からの雨で光州發を躊躇して居たが決意して午後二時と云ふに木浦に向つて出發した。赤土道がぬかるので自動車がふらくゝと辷つて方向が定まらず幾度か田圃の中に飛び込みさうに成つては冷や汗をかゝされる。風は雨を捲いて横なぐりに頰を打つ。二十日京城を出發した時は桐の花が眞盛りであつたがもう此處等ではその影を見ず麥が薄黄に熟つてゐる。第一風状が大變に異つて、北方に聳えた遠山の彼方に黒雲が棚びいてゐる海が近くなつた樣だ。

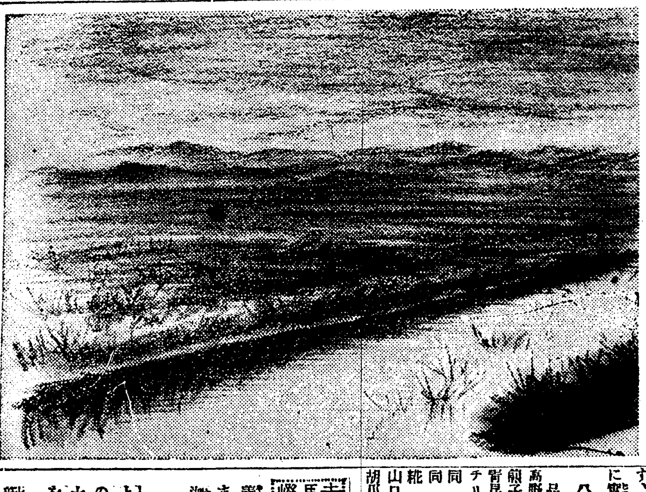

走馬燈

印度のスラート地方では、別に研究の目的でなく、食ふに困る貧之人を雇つて、虱や蚤を之に寄生せしめて蕃殖して居る。動物愛護も、こゝまで行くと徹底したものだ。お蟲連が共鳴するだらう。

◇大坂琺瑯會社の勞働爭議が險悪となり、社長は行方不明となつたので職工連が業を煮やし、一金五十錢也の懸賞をかけて血眼で社長を探してゐる。

◇新婚三日目に、夫が嫌になり、離婚の理由に、情夫のあるが如く見せて『妻を離縁せねば家を燒き拂ふ』と情夫の書いた如く装ひ、夫に脅迫状を送つた花嫁がある、此女は、家を燒くどころかヤキモチを燒く味も知らずに郵便局へ送られた。

女性と知識　便所の蠅　如何に驅除するか

一番こまる便所の蠅を驅除するにはどうしたらよいでせうまづ便所の中をまつくらにする必要がございます。蠅は習性として暗いところを嫌ひますから便所の下の周りをなるべく暗くした方がよりつかないのです、さうして中の壺へは絶えず石油乳劑と生石灰末を充分まきまして、蓋へ蠅が産卵しないやうにし、窓の口には細目の金網を張るか、または窓口に相當した格子形の木蓋をしますと、比較的に蠅の發生を防ぎ、壺の中へ蠅が出入せぬやうに防ぎます、これは隣近所と申合せて徹底的に實行する方が効果がございます。

公設市場小賣値（十四日）

品目	單位	價格
高野豆腐	十ケ	一五〇
煎子中羽並	百匁	三五〇
背昆布內地	同	一一〇
チリメン煎子上	同	五五〇
同　中	同	五〇〇
同　下	同	四五〇
糀	一枚	一六〇
山口澤あん上	百匁	一二〇
胡瓜漬上	同	三六〇

講演行脚

我社は明治大正のお伽界の第一人者で『お伽の國の王様』とまで兒童に敬慕されて居る巖谷小波先生を招聘して、來る二十六日京城を振出しに、廿日間に亘り全鮮各地に於て童話講演會を開催する。先生の温容と能辯と興味津々たる創意的なお伽噺は次の時代を形造る少年少女達を如何に善良に導くかは贅言を要せぬ所で、一面に於て教育家諸氏にも先生の實演振りを紹介し斯道の研究に資す考へである。尚童話の外家庭の教育者である母姉及び女學生達のために婦人講演會も開催する【巡回講演日程は追つて發表】

巖谷小波先生を迎へて

俳畫頒布

小波先生が俳界の泰斗であり又俳畫の名匠たる事も世間周知の事實で今回の來鮮を機に先生に請うて俳畫頒布を企て巾尺三絹本一葉十五圓の薄謝を以て汎く希望者に頒つ事にした。先生の俳畫は飄逸洒脱、且春日の如き明るみを有し敢て他の模し難い特長をもつてゐる。加ふるに先生は崇高なる人格、卓絶せる見識の持主であり尚熱誠なる社會教育家である事によつて、其が作品に一層の光輝を添ゆる所以だと思はれる。多年先生の雅跡に憧憬してゐた人々にとつては絶好の機會で、且又永久に謳はれ行く子供達の恩人の記念としても是非各家庭に一幅備へられん事を御勸めする。

京城日報社

◎大性慾學家　澤田順次郎先生著　●四六判●美本　三百四十頁

思ふまゝに子の出來る法（及）

見よ！子供を欲しい人も、欲しくない人も

避姙と産兒制限法の研究

頒密圖入

◆本書は澤田順次郎先生が多年苦心研究の結果的確なる一大秘法を發表せしものにして本書を實行すれば●男子でも女子でも思ふまゝに生む事が出來る世に夫婦共健全であつても子供のないのは必ず避姙の方法と條件にかなつて居ないからである。

避姙の研究＝●産兒制限＝●産兒制限の研究＝▲生活難と産兒制限▲女子の性慾▲優生學と産兒制限▲極めて平易に手に取る如く說く▲女の生殖器に就て▲其他人工避姙法▲胎兒の男女選別法

定價壹圓　特價　六十錢　希望者は至急ハガキで　新聞名記入し＝内地送料共●代金引換

東京市麻布區富士見町七　振替東京四九八四　正文社

京城府旭町一丁目（電話本局六九二番病院用）（同三六九四院長用）

内科　小兒科

小林病院

院長　醫學士　小林千壽

入院設備（普通病室）（隔離病室）

お髪を美しく　頭を涼しく　輕くする

香水代用―最新式香油

千代田香油

―アナタの誇はこの一滴―

―アナタの幸福はこの一壜―

東京両國　山岸三之助商店

氷が解けて春が來ました松花江も之からです

哈爾賓　北滿ホテル

大食堂にて毎夜ロシア名物カバレー劇を開催して居ます

せきずい

同病にて手足引ツリ腰足不隨肩脊筋痛みシビレ等に効能正しき靈藥あり二錢切手封入申込次第詳報す

●兵庫縣明石市三番町　元木本家

男女防姙ゴム　サック　本邦唯一の精良品

[illegible]

丁子堂

新裝出で、……

人氣沸騰

品質本位

蜂印香竄葡萄酒

四月一日より發賣いたしました弊舖の新裝品は外觀の瀟洒清新と品質の吟味精選と相俟つて幸にも江湖の御期待に順應して意外の好評を博し註文殺到日夜出荷に忙殺さるゝの光榮に浴して居ります　何卒皆様の御健康の爲め更に一層の御愛飲を賜らん事を切に御願ひ申し上げます

お求の節は特に蜂印を御指定を乞ふ

近藤利兵衛商店

入梅

降る降る雨が　今日も今日とて　坊ちやんは　買つて來ました傘さして　粉末ミルク　ラクトーゲン

サラくとした粉末乳純

ラクトーゲン

說明書見本進呈

大阪市東區伏見町二丁目　東京市丸の內ビルディング內

發賣元　乾卯食料品株式會社

慈善興行

一、…新…所…の…を…する…ことゝなり…

奉撫野球戰

…力對一にて…軍快收す…戰此…を逸せず總攻擊に移り一…三點を收めて勝負の位置全く轉倒…

勸信の貸株問題
證據金振替は市場の不信行爲
武内勸業信託社長談

貸株問題が端なくも市場紛議の素因を作り經濟財界に幾多の疑惑を生ずるに至つた事は甚だ遺憾に堪へない次第である今回の入城は主として之れが解決の爲めである大體事件の眞相に就ては昨日以來充分調査を盡し大略判明するに至つたから社長として本問題に對する所見を申上げる

勸信の此の問題に對する損害は總額餘り澤山ないと云ふ見當が付いた夫れは關係者たる林君並に吉見商店の大塚支配人が誠心誠意解決に努力した經過を見て多大の損害がないとの見込が付いたので若し損害が殘るとすれば總ての衝に當つて居る社長たる私が責任を以て引受け會社には損害を掛けない事を言明する次に本問題に重大關係のある提供株代金不拂問題であるが此の問題に付いては

市場の取扱方に 充分批難すべき不法不當なる所があると信ずる、從來貸株をして市場に提供する場合に於ては社員が持つて行き短期取引の分は直に現金を渡し週間物は受渡しの場合に市場から渡す慣習であつたが今回は社員が四千二百株を提供として持つて行つたが紛擾最中の混雜して居る場合であり之れを口實として名刺に常通預り證の書句を記したものを渡して置いて其後社員が再三請求したに拘はらず提供名義人たる仲買人が云ふたからとて全部證據金に振替へたのであるつまり當社に於ては從來の慣習から安心して貸した提供株を仲買人が無斷で證據金に流用したのである、元來取引市場對外關係は民法に於ける甲乙關係の如き單純なるものではなく三面的にも四面的にも極めて復雜なる關係があるので市場としては實際の提供者(貸主)を保護する事が最も大切な事で現に大阪の取引所の如き銀行が提供した場合の如き直接取引關係者たる仲買人に問題の起つた場合は其銀行以外の人にやらぬ爲めに市場はあらゆる方法を以て保護を加へる之は全國何處の取引所としても重要なる仕事とされて居るのである假令は第三者から米を提供したが外に執られると云ふ事があれば決して圓滿な取引は出來ない之は市場として

最も重大な仕事 である然るに名刺に書いた物を渡して置いて仲買人が云ふたからとて一言當社に向つて確めもせずに證據金に振替へたといふ事は最も批難すべき事で公共機關たる市場の信用を害し將來の受渡しの障碍となるべき惡例を殘す不信の行爲であつて極言すれば詐欺的行爲とも見られる會社としては今度の損害は社長たる自分に於て負擔出來る程度のものであるが此の問題は今後取引上斯かる不信行爲の屢々行はれぬやう法律上から徹底的に解決すべく法律家に本問題一切を委任したから四千二百の提供株代金不拂問題の正否は多分法廷に於て爭ふ事になるであらうと思ふ勿論釘本社長とは私交上極めて親密で他意ある譯でないから釘本君には諒解を得て置く積りである次に

解合値段不當問題 であるが元來解合をするしないと云ふ事は双方の利害關係から容易に決定するものではないが解合と云ふ事に決定して解合の値を決定する場合に於ては一種の賭博場で利害關係に鋭い連中ばかりであるが何所の取引所に於ても最も神聖に行はれるのが慣習になつて居る假令ば最も近い帳入値段とか亦は最も近い五日間の平均値段とか相當の根據に因つて決定するのである然るに今回の解合値段は何を根據にしたか根據がない五十圓迄は證據金があるから有る丈取れと云ふ樣な事が何所にあるか誰れに聞ても皆不當だと云つて居る市場

滿鐵決算

滿鐵會社の總會は來る十六日開催の筈なるが同社の上半期決算に就ては先般來關東廳及拓殖局にて審査中今回完了せるより十三日の閣議にて一應配當の件其他政府の承認を得たり（東京電報）

米價觀測

前月中旬末より漸進的硬調を持續したる定期正米共に依然頑強なる潜在力を維持せるが之が原因と見るべきは變動期を控へ軟質米の集注する季節に拘らず内地中央市場の在米は前年に比し激減の狀況にて今大阪市場に於ける昨年五月一日現在米百二十六萬五千九百二十一石に比し本年同期は五十九萬九千九百二石二斗を減少したるに拘らず市場に於ける京畿道玄米三等出來値は前年五月一日の三十圓八十錢に對し本年同期に在りては二十九圓七十錢にして一圓十錢の下値にある等前年同期よりも在米高減少したるに拘らず米價は下値を見せ米價の前途に就ては高騰の可能性あるものと一般人氣は先高を見込み仁川市場に於ても之等の影響を受けて同樣の氣配あり一方需要地における消化の增加を來し本月中の白米檢査高は十六萬八千七百五十一叺と云ふ白米檢査開始以來の最高となれるが昨今は農家の繁忙期に入りし先强を見込み本月に入りて出廻り稍鈍重との聲あるも實際は地方在庫漸次品薄を來せる爲めである大正十一年十二月に比して其差僅に五千二十二叺の減少に過ぎざる狀態が何れにしても先行漸騰は免れざるものと觀測せらる

獨馬克相場下押

【倫敦十三日發電】獨逸マーク相場は米一弗七萬四百卅マークと堅く日本の一圓は四萬八百九十八マークと更に下押した

横濱生絲相場

六月十三日　一般に氣迷薄見送り勝なり氣迷にて賣人買急がず見送中信州武州格二、一二〇圓見當

各地繭相場

總督府入電左の如し

六月十一日　忠南公州に於て生繭十貫に付交雜種白繭最高一三四圓最低七四圓買融一〇七圓の割にて總數量七六四貫の取引ありたり

六月十二日　忠南大田に於て生繭十貫に付交雜種白繭最高一三九圓最低八六圓買融一一二圓の割にて總數量一九八五貫の取引ありたり

六月十二日　忠南溫泉里に於て乾繭一石に付交雜種白繭最高一三六圓最低八六圓買融一一〇圓の割にて總數量九〇石の取引ありたり

六月十二日　慶北安東に於て生繭十貫に付交雜種白繭最高一一八圓最低七〇圓買融一〇五圓五〇錢の割にて總數量六二八三貫の取引ありたり

六月十二日　慶北尚州に於て生繭十貫に付交雜種白繭最高一一〇圓最低五二圓五〇錢買融九六圓二五錢の割にて總數量二七八五貫の取引ありたり

商品市況

麥粉（保合）内地は曙明けの十一日强調なりしも梅雨期に入り昨日買氣稍々衰へ小戻した當地之等の變化も左して影響せず二圓三圓八十五錢强四圓十錢藍龍三圓九十錢鶏鬼品薄にて四圓二十錢位と大體保合つて居るが目先梅雨期も切迫し濕氣を招く虞れもあれば小買に止まる見込みで氣配面白からざる模樣である

木材（高見越）米材の引續き强調にて内地筋人氣なく豆滿江、鴨綠江材人氣呼んで内地輸移出好調

○桑野仲買店　仁川府海岸町三丁目　電話長三九番

竹（保合）木材市況の不振によるも未だ變化なく保合つて居るが財界不況で伐採高は昨年の三割減を傳へられ之が本年流伐されるもので建築界の需要と内地輸移出の增加に依りて先行反騰を免れざるものと觀測さる

綿絲布（保合）米棉銀塊共小安を入れて三品市場ボンヤリなれ共現物界不變適品薄にて相場鞘り當地又變化なく保合推移せり本日相場は左の如し

粗布三エー二百六十九圓九龍二百六十五圓大エー二百六十四圓金剛山管二百三十八圓金鷄二百二十五圓燐管二百二十二圓白頭山百八十五圓細布飛犬(十三手)百四圓世樂鳥十二圓八十五錢晒金巾進軍十三圓八十錢金鼎十三圓四十錢綿絲鳳凰(十六手)二百四十三圓双女(十手)二百二十三圓晒木綿竹一圓十二錢

仁川 ㊝鳥居仲買店　電話六二八・六三八番

鮮魚（下押）需要活潑な商狀を見せて居るが多量に著荷を見て氣配崩れもえび七十圓方を下押し其の他何れも押し模樣なり主なる相場は左の如し

鯛四十圓小鯛四十五圓もえび八十圓小えび四十五圓ひらす十三圓鰆十圓鯖二十圓いか四十五圓すゞき四十五圓あじ十八圓ひらめ十四圓たこ二十圓はも三十圓鮑二十圓にべ十八圓まなかつお十六圓さより十五圓鱚三十圓

米（高見越）農家の繁忙期に入りたると正米市場の續いて强調に賣惜しみ出廻り衰へたる如き觀察あるも實際は地方在庫薄にて出廻り鈍狀となりし如く依然目先は漸騰を免かれざる模樣である

雜記帳

▲仁株の證據金振替と解合値を武内勸信社長は市場の不法行爲だと攻撃し法に訴へても飽迄解決すると力んでゐるが▲この問題に就ては市場側でも大分異つた見解を有つてゐるやうだから紛議の出やうでは意外の大きな物となるかも知れぬと第三者は觀測してゐる▲朝鮮合同銀行の新資金問題は外債を募集せぬ代はりとして政府から二百萬圓の低利資金を借用すると云ふ話しいが私錢も新世帶だけに懐は當分苦しい譯だ▲滿洲合同銀行の殖銀に就ては種々の風説があるが細銀副總裁の就任説が有力なやうだ▲重役の顔觸れは未だ定らぬらしい

株式（十四日）
現株中値出來値

銘柄		前場 今週物	前場 來週物	後場 今週物	後場 來週物
京取	寄引	四七、九〇	四七、九〇	四七、八〇	四七、七〇
仁取	寄引	一一〇、〇〇	…	一一〇、〇〇	…
同新	寄引	四一、〇〇	…	四一、〇〇	…
鮮銀	寄引	八七、五〇	…	八七、五〇	…
同新	寄引	三一、八〇	…	三一、一〇	…
殖銀	寄引	五〇、六〇	…	五〇、六〇	…
同新	寄引	三一、九〇	…	三一、九〇	…
實銀	寄引	三一、四〇	…	三一、四〇	…
商銀	寄引	四五、九〇	…	四五、九〇	…
同新	寄引	三一、五〇	…	三一、五〇	…
漢銀	寄引	四〇、五〇	…	四〇、五〇	…
同新	寄引	九、八〇	…	九、八〇	…
韓銀	寄引	三九、〇〇	…	三九、〇〇	…
東拓	寄引	五〇、四〇	…	五〇、四〇	…
同新	寄引	二四、五〇	…	二四、五〇	…
鮮土	寄引	二七、〇〇	…	二七、〇〇	…
朝紡	寄引	二一、一〇	…	二一、二〇	…
滿毛	寄引	七、〇〇	…	七、二〇	…
京電	寄引	三八、五〇	…	三八、五〇	…
電興	寄引	三、六〇	…	三、六〇	…
釜瓦	寄引	二〇、〇〇	…	二〇、〇〇	…
朝郵	寄引	三三、〇〇	…	三三、〇〇	…
殖鐵	寄引	七、六〇	…	七、六〇	…
中鐵	寄引	三三、五〇	…	三三、五〇	…
同新	場前	一〇、〇〇	…	一〇、〇〇	…
圖們	寄引	…	…	…	…
京南	寄引	一三、一〇	…	一三、一〇	一一、五〇
金剛	寄引	一四、六〇	…	一四、六〇	…
南鮮	寄引	…	…	…	…
滿鐵	寄引	一〇七、〇〇	…	一〇七、〇〇	…
同新	寄引	五四、〇〇	…	五四、〇〇	…
東亞	寄引	一三、〇〇	…	一三、〇〇	…
同新	寄引	…	…	二、五〇	…
現信	寄引	三、五〇	…	三、五〇	…
勸信	寄引	四、〇〇	…	四、〇〇	…
朝信	寄引	七、三〇	…	七、三〇	…
穀信	寄引	七、七〇	…	七、七〇	…

乙の部

銘柄		寄		引	
安取	寄引	…	…	…	…
寄信	寄引	四、〇〇	…	四、〇〇	…
大新	引寄	…	…	…	…

短期取引

銘柄		寄付	大引	高値	安値
大新	前	七九、〇〇	七九、〇〇	七九、〇〇	七六、六〇
	後	七六、〇〇	七六、〇〇	七六、〇〇	七六、五〇
仁取	前	一一〇、〇〇	…	…	…
仁新	前	四一、五〇	…	…	…
朝紡	前後	…	…	…	…
中新	前後	…	…	…	…
拓新	前後	…	…	…	…
安取	前	一八、三〇	一八、三〇	…	…

大阪株式

銘柄	十四日前場寄付	十二日後場大引
大株	一〇〇、八〇	一〇〇、八〇
同新	七九、七〇	七九、六〇
郵船	一〇一、五〇	一〇二、六〇
同新	三七、五〇	…
商船	四六、〇〇	…
同新	一三、〇〇	…
鐘紡	三九九、二〇	二九九、一〇
同新	二七八、四〇	七七、八〇
東紡	一二四、〇〇	一二五、九〇
日糖	一一〇、五〇	一一〇、四〇

銘柄	十四日前場大引	十四日後場寄付
株大	一〇〇、三〇	一〇〇、六〇
同新	七九、四〇	七九、九〇
郵船	一〇二、三〇	一〇二、六〇
同新	三七、四〇	三七、五〇
商船	…	…
同新	…	…
鐘紡	二九九、九〇	二九九、九〇
同新	二七七、一〇	二七七、三〇
東紡	一二三、四〇	一二三、〇〇
日糖	一一〇、〇〇	一〇九、一〇

大阪短期取引

〇十四日前場

銘柄	寄付	大引
大新	七八、六〇	七八、四〇
鐘新	二八七、五〇	二八六、六〇
天取	……	……

〇十四日後場

銘柄	寄付	大引
大新	七八、六〇	八〇、〇〇
鐘新	二八七、〇〇	二八八、四〇
天取	……	……

安東株式

	寄付	大引
〇十三日前場 安取 當先	……、一八、七〇	……、一八、六〇
〇十四日後場 安取 當先	……、一八、五〇	……、一八、五〇

鎭平銀

	寄付	大引
〇十三日後場 當限	一二、四二	一二、四二
先限	一二、四四	一二、四四
〇十四日前場 當限	一二、四二	一二、四二
先限	一二、四五	一二、四五

▲前場大新高
商内極度の閑散

昨後場閑散保合の氣先今朝は大阪大新の小締り模樣を入れて氣配小堅く不氣乘乍ら大新は小高かりしも其他諸株は保合に大引した即ち週間物は京取今週四十七圓九十錢の一本來週も四十七圓九十錢と十錢高其他は勸信四圓八十錢、穀信七圓七十錢と大引短期は大新一圓高仁取親五十錢高仁新保合安取二十錢高に大引した

取引物件　有價證券　米　綿糸　綿布　麻　麥粉　袋　毛皮

奉天　株式會社滿洲取引所

▲後場極度の閑散

前場閑散の氣先後場は大阪大新の變らぬ移りに人氣依然引立たず双方の見送りに極度の閑散を呈し無氣力保合に大引した即ち週間物は京取今週十錢安の一本來週は七圓九十錢寄付七十錢と押したるも大引出來ず其他は京南鐵道來週十一圓六十錢と寄り五十錢と押し大引は出來ず短期は大新二十錢安仁取親は出來ず仁新は二十錢高の一本朝紡は十一圓五十錢と寄付一本安取は十八圓三十錢と二十錢安の一本に大引した

京取不氣乘

訴訟問題がドー響くか不氣乘閑散は容易に脱せず少々の材料は利かぬ狀態であつた裡にも大新のみは大阪高に伴れて一圓方引返し其他は相變らずの無氣力で目立つた手口もなく保合に大引した如く京取株が高値五十圓ト値四十五圓と門がはまり動いても之れ以外には容易に出やうとは見られず紛擾後の金融結りも思ひの外甚しらしく主力株たる京取が此邊でウロツイて居るとすれば大新は兎も角其他の諸株も自然無力たるを免がれないから茲當分は大阪大新が少々動いたとしても利目はなく大新のみが之れに伴れる位いで商内は見送られ不氣乘の保合を續けるの外なきやうに見られる併今朝武内勸信社長の聲明した通り勸信が市取市場を訴へる事になれば或は之れが弱材料となつて京取株の低落となるかも保し難いが夫れが爲めに京取が夫れ程悲觀されるかは疑問のやうにも見られた

景氣回復期

▲鐘紡は今期六割配が有力の樣であるが他會社との釣合から云つても現代の如く勞資問題が喧しくなつた昨今から考へても七割繼續は稍不穩當の譏を免れないだらうか、武藤氏も多少其邊を考慮され六割の意響らしいとの風評もある、大體鐘紡は增資をして配當率を下げ、株の値高を低くすれば何かにつけて好都合とは思ふが、會社の立場になればそうもゆかないのかも知れない。▲砂糖株の如きは多少榮觀に過ぎて買過ぎた形跡のある處へ原糖が安くなつたので人氣は自然惡化し賣られる傾向があるのは爭はれないが株にしても原糖にしても相當騰げた後であるから、一押しあるのは當然かも知れない處で騒氣筋に云はすと現在に於ける各製糖會社の手持原糖は、非常に多量に達して居るから到底内地消費を以てしては消化が十分ならないのだが、折角當てにして居た露國の如きも通商問題が甘く進捗しないと云ふことになれば駄目であり、又これは單に風評に過ぎないことと思ふが、外國商人が申合せて日本の砂糖は買はない約束をしたと云つて居る者もある、何にしても製糖會社の手持過剩は事實らしいからそれが有利に處分されないとしたら下半期の成績は不良を免れまいと云つて居る。▲それで一般の相場は目先き如何かと云ふと今暫くは依然現在の樣な閑散不味を持續するのではあるまいか勿論特殊な材料があれば格別であるが大體夏期は精神的にも肉體的にも人間が緊張味を欠く時節で北濱としても商内は自然不氣乘りになりがちであるから、目先大した事は望まれないと思ふ。併し秋でも來れば輸出超過で貿易關係も立直つて來るであらうし氣分も緊張して來るから幾分株界の景氣も恢復することゝは思ふがこれとて餘り多きを期待することは無理かと思ふ。（某當業者談）

京取は軟弱乎

京取は依然たる不氣乘である紛擾後はいつもコウした閑散を續けるのは珍らしくはないが之れが好況時代なら格別依然たる不況時代で而かも上半期の決濟期にも迫り商品界は佛國のルール占領當時の仕込物から行詰まらんとしつゝある等の面白からぬ事情があり市場が前途に昇格問題等押し大引

北村の賣り

後場の來週物に北村筋が時節柄百三十枚を賣り進んだが這は勸信對京取の市場訴訟問題を早耳に此の訴訟が如何に響くかを試むべく一寸賽を投げたのだらうと見られて居たのであるとしてもまだ時日を要するから利目はなく從つて閑散保合を續けるとしても軟弱たるを免かれなからうと觀測する向もあつた

出來高 ▲甲部五百八十枚累計七萬五百二十枚▲乙部出來不申累計百五十枚、▲短期千五十枚累計三萬三千七百五十枚

算定 仁取百十圓、仁新四十一圓朝紡十一圓、安取十八圓、大新七十九圓

日步 仁取四十五錢、仁新二十錢、朝紡五錢、中新通五錢、拓新十五錢、安取十錢、大新五十錢、鐘新一圓

諸株喰合尻

十四日前場既在

▲仁取取組高一、四二〇代引二九〇　賣方　吉見一七〇、田中二〇〇新田四〇〇李背一〇〇外六店　買方　犬島二一〇、中村八三〇

▲仁新取組高三、九四〇代引五七〇　市川三九〇外四店　賣方　金龍二二〇、川崎一、二二〇、七〇、新田一、一三〇、金秀一〇〇南四六〇、趙一〇〇外四店　買方　塚野七一〇、田中七二〇大島五〇〇、定岡二二〇、中村一、〇〇〇市川四一〇外六店

▲本新取組高四、四三〇代引一、三七〇　賣方　洪柱一〇〇、金龍一二〇北村二三〇、定岡九四〇、南八五〇、橋下三一〇、白樂一九〇、趙一九〇外三店　買方　田中八二〇李背四六〇、塚野四四〇、犬島五一〇、新田四八〇、関三一〇、坂田一、一二〇外四店

▲京取今週取組高一、四九〇内提供一、二二〇賣方九店買方八店

▲同來週取組高二、二五〇内提供九〇〇賣方十一店、買方十一店

▲安取取組高四、九一〇代引九七〇　賣方　塚野一五〇、大島二〇〇、川崎一三〇、中村三、〇八〇、趙二四〇外五店　買方　洪鎬一〇〇、李審三七〇、塚野一九〇、新田一、二九〇橋下三九〇白樂一九〇関一、一九〇市川九八〇外四店

横槍筋機會待

買い度いが餘り押目買い人氣が旺盛なので恐ろしく賣りたいがこう日和續きでは其れも迂潤に手が出せないと云監悔で何れにも手出しの機會を失つてしまつた横槍筋は上下何れにか行過ぎ處をと只管狙ふて居るやうであるが双方の警戒と米其物の事情も此の邊に落着いたので茲定期がどう變化して來るかを待つて居る有樣なれは徐ろに機の熟するを待つより仕方がないらしい

移出は尚不振

正米は農繁と天候の晴天續きに忠淸道以北は一帶に植附懸念が彌曼して來た樣であるが阪地の正米筋は政府の拂下米と五月限の受米等で滿腹となり鮮米は一般に買控への風情で玄米及び白米共に移出商談の不振を續け尚ほ當分現狀を以て推移すべき實行が見へると或現物商が語つて居た

結局正米次第

財界と兩國の事情が冴へない處へ人氣も大分熱狂して來たから先物の大上鞘は買へないが然らとて目先鞘は寄りそうな樣子がないから漫然と賣る事も出來ず心ある仕手は暫らく觀望の姿であるが之れを考へて見ると正米の强硬維持に反して定期の足附を惡くした原因が人氣の轉換から來たものとすると賣派主力が其れを賣りの目標とするのは當然であらうし又た一方主力では買過ぎを悲觀されて居る際で今叩かれては一大事と云ふので餘り値の漾さからない内に防戰に努め押した處は透さず買つて出るといふ具合で昨今三十一圓中心の押しつ戻しつ揉合つて漸次其の裡に取組が殖加しさうであるが僑で此の邊取組が殖へて何うなるかと云ふに矢張り今後の正米次第と云ふ外あるまいと

強氣の氣焰

主力筋に戻らは我らんの氣構へがあつて相場は伸悩むで居るが其根底には頗る強い處がある爲め弱氣は意地で押へようつてとする時は決していい結果は得られないのみが若し天候が尚ほ十儘に續いて植附け難を嬲す樣になつたら下地は阪地と歩調を揃へ大不振にして居るしおまけに正米は手強いと來て居るので思ひかけない大相場を實現せぬとも限らない兎に角買方は金持ちの御揃い丈にいくら相場が高くなつても損切りとなつた金の實損ひはないのであるから食稼強氣としては此邊又たとない好い買處であるとは或强氣カン〳〵屋の氣焰である

米況（十四日）
仁川期米
前場好勢

天候快晴阪地寄附氣配ボケの三十六圓八十一錢と手堅く始めしも買方に主力筋の多い丈其れ丈け其の反彈は漸く立會へは當出來さりしも中三十圓丁度先三十一圓〇三錢と反對に三丁安に寄付▲第二節　大阪二節八十六錢の高移りに當二十九圓四十一錢中〇五錢先〇八錢と始めし機先大阪三節三十七圓丁度より四節〇八錢の高移りに忽ち人氣沸騰して三十錢丁度と嘗き上げ二十九錢と手堅く引▲第三節　當出來ず中十錢先三十錢に始めしも買方の見送りに二十七錢と小弛みして引▲第四節　當三十錢中十錢と頭重かりと爲め先三十五錢に始め二十錢と押し一錢と引▲第五節　當出來ず中三十圓九十二錢に始め大阪跡三十六圓九十錢の安移りを受けて十一錢と叩き五錢と不勢に引▲第六節　當出來ず中三十圓先〇九錢に始め押目待の買物に十三錢と戻し引際小口買方の引物ありて一錢と押し大引

後場小高し

▲第一節　當出來ず先三十一圓十九錢寄付▲第二節　當中出來ず先二十三錢より三十七錢引▲第三節　當出來ず中三十圓〇五錢の寄止め先三十八錢より三錢と押し五錢引▲第四節　當中出來ず先三十四錢より二十五錢と押し二十八錢引▲第五節　當中出來ず先二十九錢より三錢と押し七錢引

	十四日前場	十四日後場
寄付	三一、〇三	三一、一九
止値	三一、一一	三一、二七
高値	三一、三〇	三一、三八
安値	三一、〇三	三一、一九

前場公定値		後場公定値	
一節	三一、〇三	一節	三一、一九
二節	三一、一九	二節	三一、三一
三節	三一、二九	三節	三一、三五
四節	三一、二二	四節	三一、三〇
五節	三一、一八	五節	三一、二六
六節	三一、一一		……

限月	値段入	取組高
當限	二九、三五	一萬五千六百石
中限	三一、〇五	二萬九千七百石
先限	三一、一三	四萬七千二百石

出來高　九萬四千六百石　累計　六五九九三〇〇石

賣買差引殘

賣方		買方	
㋑	二七〇〇〇	㋕	三〇〇〇〇
㋮	七〇〇〇	東	二八〇〇〇
川	二〇〇〇〇	㋕	二八〇〇〇
豐	八〇〇〇	丸タ	一〇〇〇〇
㊂	一二〇〇〇	尭	三〇〇〇〇
丸久	五〇〇〇	㊟	一一〇〇〇
三輪	二七〇〇〇	丸大	一一〇〇〇
丸成	八〇〇〇	丸張	一〇〇〇〇
		金益	一一〇〇〇

正米師警戒

地場の各精米所は前月來農業の出廻り薄を見越して正米の思惑を爲したる一面定期の中限をも買進むで一時却々優勢に見へたが其の後定期強調の割り移出商談捗々しく入込まないので何れも此の邊値頃を狙つて一先づ賣拔け押した處を再び買に出動せんと警戒の向が多いらしい

米界餘聞

正米の事情を見るとそう下へも行けない樣であるが場面の仕手關係を見ると熱心の弱氣と目されるタ丸を先頭に㋕を中心とせる强氣も軟化して克く賣て居る▲買方の主力は㋕㋑を根據とせる通中位なもので他は殆と小口筋である其處へ阪地も人氣が頭擢して地場ト發成だとか此の始末ではいくら正米の事情はよくても相手は皮肉育ちの相場である丈けに之れ迄の調子に尻輕くな直れまい▲直れないのは其れ許りでなく買方の賴みせる正米高も此の邊で定期から逃げられては内地に賣行きの惡い折柄甚だ心細い處があるとは買方も御用心▲御用心と云へはいつも悲觀の種となるマバラが此の頃は相場を見つけるのが上手になり其れを皮肉に賣つたり買ふたりした物程始終やられて居るして見ると賣方としてもモウ占めたものだとの樂觀賣りは一考を要する處かも知れない▲何れにせよかうお天氣が續くと押目買人氣は容易に衰へまいから此の邊でウンと取組でからの激戰が見物であらう

京城穀物

正米現物 三等合格三十一圓二十錢四等二十九圓六十錢地摺穀良都二十九圓見當の持合ひ嗄へなるが引續き處分から來る買物弗々ありて相當値頃に折合ひ來れるより何れかといへは人氣は多少强含みである

延 六月末限三〇〇、七月末限三〇〇、八二、八〇　出來高四百石

仁川正米

定期は依然□硬なるも玄白米の賣行不振にて地場正米は殆と買氣進まず丸キ三等三十圓四等二十九圓三四十錢地摺玄米二十七圓三十錢籾九錢より黄海道在來種八錢七厘見當なるも取引は閑散を呈して居る

釜山正米

期米高を入れて人氣立直り今朝は二十錢高の穀良都三十一圓〇五錢乃至三十圓五十五錢處にて二千三百俵出來

延 七月末限三十一圓五十八錢より六十錢出來高千五百石

大豆 引續き持合ひの姿にて十八圓七十錢見當である

群山正米

晴現物二十九圓八十錢六月末限二十九圓八十三錢七月中限三十圓二十錢七月末限三十圓八十錢出來高八千五百石

大邱正米

七月末限三十圓九十五錢より一圓五錢出來高一萬六千石

東京期米

	十四日前場先限	十四日後場
先寄	三七、七二	三七、八六
二節	、八一	、九五
三節	八、〇〇	八、〇〇
四節	七、九五	、一一
五節	、七九	、一一
六節	、七〇	……、〇五

㋟仲買店　仁川米豆取引所仲買人

大阪期米

	十四日前場	十四日後場
當寄	三三、九八	三四、一二
止め	三四、〇一	三四、一九
中寄	三五、三一	三五、六六
止め	三五、五一	三五、七二
先寄	三六、八一	三七、一八
二節	、八六	、二一
三節	七、〇〇	、二四
四節	、〇九	、二〇
五節	、〇五	、一四
六節	、九九	、一九
七節	六、九九	……
八節	、九二	……
九節	、九〇	……
十節	、九六	……

兵庫期米

	十四日前場	十三日後場
寄付	三六、三一	三六、五九
止め	三六、四九	三六、七三

下關期米

	十四日前場 寄付	止め	十二日後 寄付	止め
當限	…	…	…	…
中限	…	…	…	…
先限	三五、一九	三五、三	三五、三	三五、五

桑名期米

	十四日前場	後場
寄付	三六、八八	三七、三二
止め	……	三七、六三

各地期米

〇十三日後場止め

東京三七、八九　大阪三六、八〇
兵庫三六、二六　下關三五、一〇〇
桑名三六、九二　名古屋三五、九九
熊本三五、八五　金澤三四、七八

大阪三品

論敦銀塊相場三十一片四分の三米棉四十錢安

限月	十四日前場寄付	前場大引
六月限	三四九、六〇	三四九、六〇
七月限	三五一、〇〇	三五一、二〇
八月限	三五一、〇〇	三五一、三〇
九月限	三五一、七〇	三五一、四〇
十月限	三五一、六〇	三五一、四〇
十一月限	三五〇、二〇	三五二、四〇
十二月限	三五一、一〇	三五三、三〇

限月	十四日後場寄付	後場大引
六月限	三五〇、三〇	三五〇、〇〇
七月限	三五二、〇〇	三五二、四〇
八月限	三五二、〇〇	三五二、四〇
九月限	三五三、六〇	三五四、〇〇
十月限	三五三、六〇	三五四、〇〇
十一月限	三五三、八〇	三五三、九〇
十二月限	三五三、九〇	三五四、〇〇

リン病　完全療法

永年痼疾の慢性淋病、又は劇痛耐へ難き急性症と雖もトリートの鋭利なる殺菌力と科學的利尿作用を以て完全に治療の目的を達せしめ體内の毒素を淨化し而も副作用なく胃腸腎臟に障害を來さず實に現代無比の合理的治淋劑なり淋病に苦み惱める患者諸君に切に之を推奬す

リン病新藥　トリート

定價　三日分金壹圓　七日分金貳圓　十日分金四圓
特製（慢性及劇症用）　定價　五日分金參圓　十日分金五圓

大阪市堂島　本舖　高橋盛大堂本店
各地到る處の藥店に販賣す

楢林博士推奬・片瀨博士鑑査
ワダカルシューム錠
婦人殊に姙婦に對し保健上必要なるは勿論胎兒の發育を助成し諸種の障害を除き分娩時に於て出血を抑制し安産ならしむるため各方面に盛に勸奬せらる（片瀨博士說明書進呈）
發賣元　大阪道修町　和田卯助商店

特約店大募集　本品は　衛生に……無害　價格は……低廉　効力は……絶大

專賣特許　牛印　西洋ハイトリ紙
お互に恐るべき蠅を捕りませう
近來粗惡なる蠅取紙百出す一大事なり弊商會製造の牛印は永年貯藏するも効力確實なる故家庭の必需品御求の節は（牛印）に御注意
見本無代進呈
製造販賣元　島田商會　釜山府辛町二丁目三九
滿鮮販賣部　中村石松

痔疾專門　入院隨意
京城久枝肛門病院
京城明治町二ノ三二　電話本局二二〇二番病院用　三七二一番宅用

品ガ良ク値ガ安イ鞄製造
藤川鞄店
旅行具專門　京城本町二丁目

驚クベキ特効藥
酸素丸
獨逸醫學界ノ大家ローランド氏ノ說ニ依レバ若人ノ疾病ヤ老人ノ性慾ノ衰退ノ原因ハ血管腺ノ變性カ又ハ發達不充分乃至ハ血管腺ガ有害作用ヲナス事ニ依ルモノナリ……
腎臟病、心臟病、神經衰弱、ヒステリー、子宮病、血の道、月經不調、糖尿病、卵巢の病、睾丸の病、慢性癩病、慢性消渴、尿道狹窄、月經時の疼痛、下腹部の硬塊、常習的頭痛、常習的肩の凝り、眩暈又は便秘、產後の諸病、貧血、衰弱、腰痛、淫萎、不姙症、胃又は腸の病、バセード氏病
其外種々ナル名稱ニ因テ隨所ニ顯ハル、モ要スルニ皆ナ血管腺ノ故障ニアルヌアリマス故ニ無病長壽ヲ希フ方ハ先ヅ其ノ血管腺ノ完全無缺ヲ圖ラネバナリマセヌ……
價　七日分一圓、十五日分二圓、卅二日分四圓（送料共）
酸素丸本舖　南滿洲本溪湖　中西亮

（內科）（外科）　岩田病院　入院設備
附屬　沃度注射院
東京牧野沃度研究所指定
正五位勳三等功四級　岩田末彦
京城長谷川町　電話一六二〇

通俗太閤記

第百四十八回

松林伯知講演
加藤由太郎速記

兩人『ハッ』と兩人跡へ退つた。藤『茂助と申すか、我等は其方が主君の仇讐の敵と狙ふ織田信長の臣木下藤吉郎秀吉といふ者だ、是れに居るは我が組下の蜂須賀小六、其他の者である』茂『エヽッ、扨は我等が討たんといふ信長の臣木下氏に助けられたか、アヽ我が運も最早是れまで、仇敵と尾け狙ふ者の臣下の者に助けられるとは情ない』藤『イヤノヽ茂助とか、必ずともに歎くな、信長公を討たんといふ稻倉山の織田信濃の臣は旅草此の古猪と共に最期をいたした織田の家來木下藤吉郎が蘇生いたさせたは信濃の家來ではない、改めて信長の臣茂助である、藤吉郎は命の親人、殊に又織田殿は天下を統一いたすべき名君、此方君に對し忠義を盡し稻葉の家を盛んにいたすか、夫とも信長公を討たんとすればとて、中々織田殿が討たるべきではないぞ』堀尾茂助首を下げて居たが茂『豫てより織田殿の臣に木下といふ名將のありとは承はりましたが、今日御仰せの如く心を改めて最早信長殿を狙む茂助は最期をいたし、改めて此處に生れ出でた此の茂助は、織田家へ臣奉はいたし兼ねるが、命を助けられたる木下殿、貴殿へ臣奉をいたし、犬馬の勞をいとはず御奉公仕ります』藤『ウム、千萬忝い能くも我等が申す事を聞き入れられた然らば是にて取敢ず主從の盃をいたさん就ては、夫れなる盃を持て』水呑みを持つて來る。茲で藤吉郎茂助へ盃を遣はした藤『今日改めて其方と主從の約束をいたした、其紀念として、名乘りを遣はす、以來堀尾茂助吉晴と名乘れ』藤吉郎秀吉の吉を遣はす茂『ハヽッ、有難き御言葉……拙者々様には如何な譯にて此の山寨へお入りでございますか』藤『實は藤吉郎が稻葉山攻めの斥候に手廻りに參つた』堀尾茂助は此の山で育つた者、様子は能く辨へて居る。茂『さらいふ譯なら私が稻葉山の搦手へ御案内をいたしませう』藤吉郎始め一同の者も大いに喜び、腰なる兵糧を取出してしたゝめ、谷川の水を呑んで咽喉の渇きを潤し、扨は山氣腰乾を口に含んだのは、息の切れぬやう、最も腰乾といふものは山氣を拂ふものである。それより茂助が先に立つて案内をする、兎角する中に日は暮る。時は永祿七年八月十三日森々と茂れる森の中を行くかと思ふと曠々たる野原に出で、野原を越えれば谷へ下り、下つたかと思へば又登る、人の通ふべき所ならねば蔦葛岩角に取縋つて以上八人漸く進む程に、彼是一里ばかり、茂助は先に立つて傍らなる岩角へ攀上り茂『木下殿、あれを御覽遊ばせ、ソウ敵の要害は眼の下でございます』一同は身體が疲れたやうに疲れて了つた藤『堀尾、敵城は最早間近か、有難い』と藤吉郎始め一同の龍々茂助の後に從つて岩の上に登つて遙かに眼下を瞰下ろせば本丸二の丸扨は武者溜、渡り櫓、多門櫓と金華山稻葉山城は眼の下藤『アヽ扨は是が稻葉山の麓きたな』茂『左様でございます、是より爪先下がり、谷の根篇につかまつて下りますれば只今鐙の音は折れませぬ』一同ホッといふ一息、捨篝火、松明、城中の彼方此方に點じてある十三日の月代で城中は宛然白晝の如く、高きより低きを見るのでございますから城中は手に取る如くでございます、一度勇氣を挫した一同も敵城を眼の下に見たので勇氣が恢復いたし藤『ソレ進めッ』と藤吉郎の指圖の下に一同茂助の後に付き、岩傳ひ藤吉郎につかまり次第々々に山を下り

江戸趣味 蒲焼 川長

京城旭町一丁目 すつぽん御料理 電話本局二六四〇番

此處は一段高い處、對方を見ると撥手擦り機、撥を高く築いてあります

義太夫界

△床世話の岩井が龍糸と衝突したの動機で『床世話を引退する云々』の通知状を各連中に配つたに就ては一部では岩井が床世話を廢めるのは御勝手だが今度の通知狀は龍糸と衝突したから廢めると云ふ風に解せられて可笑しい▲岩井も廢めるなら廢めて好いが一寸汐時が悪るい、衝突問題は廢業とは無關係だから是れが動機となつたやうに世間から誤解されるのは岩井の損だのと云ふだが岩井は『厭になつたから廢めるのだ』と云つてゐるさうだ▲某天狗、或湯屋の中で蘆張り上げて先代彌のサワりか何かをやつてゐると傍に居た職人風の男が大欠伸をしたので天狗頗る癪に障つたと見え『馬鹿な奴だ』と難面する職人『何が馬鹿だ』と立上り天狗に飛び付かんとしたのを入湯客が仲に入つて其場は無事に納つたが某天狗の胸は納らぬと見へ二度と其湯屋へ顔を見せない●或人が藝妓と關係したとて金を使つたら差支あるまいと云ふ者があるソレは其の通りで一向差支無いが只藝人が藝妓を近くと藝妓を喰ひ物にするやうに思はれるのが損だと云ふ話、以前獨身の某太夫が大手を振つて新町に出掛けたが是れに對しては少しも非難する者がなかつた。

將棋新手合(二)

於平壤櫻町七星館
▲五段 池田卯八(平壤)
△五段 高橋棋木(大阪)
△持駒 高橋氏ナシ
(圖は前號指了迄の局面)
平手先

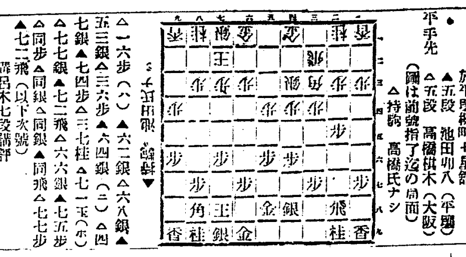

續譜▼

△一六歩(ハ)▲六二銀△六八銀▲五三銀△三六歩▲六四銀(ニ)△四七銀▲七四歩△三七桂△七一玉(ホ)△七七銀▲七二飛△六六銀▲七五歩△同歩▲同銀△同銀▲同飛△七七歩▲七二飛(以下次號)

高呂木七段講評

△(ハ)一六歩突き面白からず三六步と突く處なり

▲(ニ)六四銀と上る手段は無理なり六四步と突き徐々に向飛車の含みにて指方よろし

▲(ホ)七一玉より以下の手順は無謀なり

六月十六日 (舊曆五月三日)

▲六白▲暗剣西方▲土曜▲庚辛▲先勝▲滿▲氐宿

▼六白▲ 動もすると物事の喰ひ違ひ易き日、談は四西と北と南が吉
▼七赤▲ 出世の端緒を得る日、直にして進んで有利西と北と南が吉
▼八白▲ 諸事圓滿にして縁分に富む日、求職縁談大吉東と北と西が吉
▼九紫▲ 調子に乗り過ぎると不敬をとる懼く内に守つて安全東が吉
▼一白▲ 順調の日、願ひ事は成就する、行商移轉開業等が吉東と坤が吉
▼二黒▲ 前後に氣を配つて進む時は存外に成功する日、艮と西が吉
▼三碧▲ 不用意にして思はぬ失敗を招く世話事禁物南と東と西が吉
▼四緑▲ 無駄骨を折る日、新しき計畫不利、金錢損失、南と艮と坤が吉
▼五黄▲ 勇氣に充ち大いに敵を挫く日、入學縁談等吉艮と北と西が吉

關釜連絡船

釜山發 午前九時四十分 午後七時三十分 午後十時
十五日 朝昌慶丸 夕新羅丸 夜景福丸
十六日 朝昌慶丸 夕高麗丸 夜景福丸
十七日 朝昌慶丸 夕新羅丸 夜景福丸

排日暴動惡化原因

……等は機に勢ひを得て惡化したのであると同地英國領事は語つたといふことである

印綬を吳氏に預く

【北京十三日發電】

外交團の緊急會議

【北京十三日發電】

整腸と健康の保護増進に

整腸消化の二大効果

ビオフェルミン

腸疾患の治療と豫防に

粉末及錠劑あり全國藥店に販賣す

製造元 株式會社 神戸衛生實驗所 神戸市二番町
發賣元 武田長兵衛商店 大阪市東區道修町
關東代理店 小西新兵衛商店 東京市日本橋區本町

181

資本金 金千五百萬圓
積立金 繰越金貳百五萬圓

株式會社 十八銀行京城支店 京城府黃金町二丁目 電話本局六〇一、六〇四番 振替京城一八番
同 新龍山支店 京城府漢江通り十三番地 電話龍山五五〇番 振替口座京城一八二二番
同 龍山出張所 京城府元町二丁目 電話龍山一八番

銀行一般ノ業務ハ精々確實ニ取扱可申又京城支店及龍山出張所ハ株式會社長崎貯蓄銀行ノ代理事務取扱申候

内服用新生毛劑

フマグソラン

ツンツ教授創製

適應症
一般的榮養不良、過劇勞働、重病恢復期及産後に於ける毛髪脱落症、殊に皮脂漏性時發脱毛症に最も推奨せらる。

(説明書進呈す)

三共株式會社
本社 東京日本橋室町
出張所 大阪淡路町堺筋
同 臺北表町一丁目

御園白粉

嚴密なる殺菌消毒を施す

御園固煉白粉は他の御園白粉と同様に、殺菌消毒を施してあるのみならず、數倍の濃質ある襟白粉にも濃化粧にも、適當な御化粧料で御座います。

御園固煉白粉

御料御園白粉本舗 伊東胡蝶園
御料御園白粉發賣元 丸見屋商店

二八九

よりよき

家庭飲料はあるまいか？と翻つて あなたの既往の飲料について考へて見て下さい そこに 其 よりよき意義と使命とを 直に感得させられる……物それは 必然……！

赤玉ポートワイン

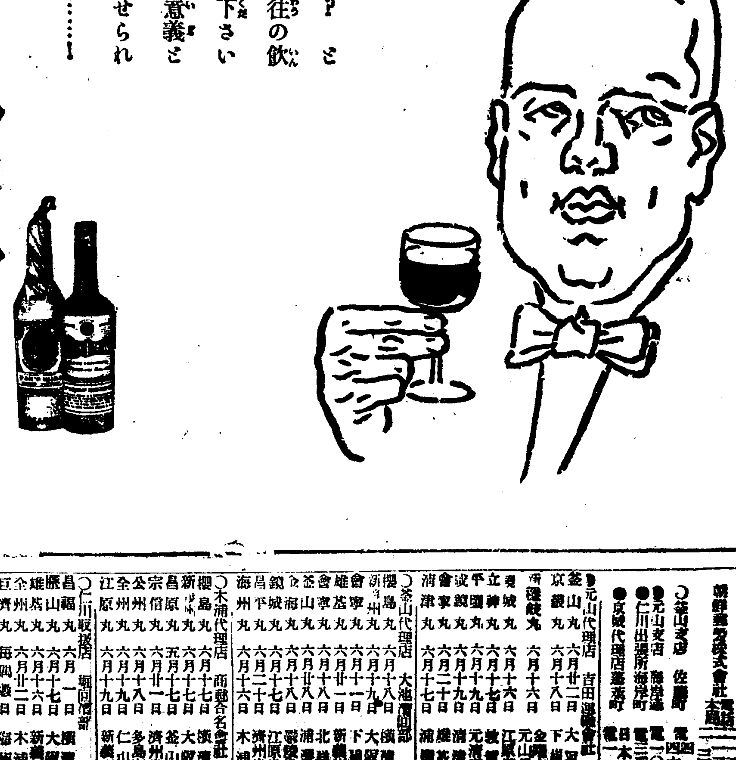

340

朝鮮郵船定期

朝鮮郵船株式會社本社 電話一二二三
○釜山支店 佐藤町 電四六二
●元山支店 海岸通 電一〇〇
●仁川出張所 海岸町 電三五〇
●京城代理店 蓬萊町 日本通運 電二一七〇

●元山代理店 吉田運輸會社
釜山丸 六月廿二日 大阪行
京畿丸 六月十八日 下關行
咸鏡丸 六月十六日 金剛山元山經由
寧城丸 六月十六日 江原道行
立神丸 六月十七日 牧ノ島行
平壤丸 六月十九日 元山清津經由行
咸鏡丸 六月十九日 清津行
會寧丸 六月二十日 雄基行
清津丸 六月十七日 浦鹽行

○釜山代理店 大池廻漕部
櫻島丸 六月十八日 横濱行
新州丸 六月十九日 大阪行
會寧丸 六月十一日 下關行
雄基丸 六月廿一日 新義州行
會寧丸 六月十八日 北鮮行
釜山丸 六月廿八日 浦鹽行
全海丸 六月廿八日 鬱陵島行
鏡城丸 六月十七日 江原道行
昌平丸 六月二十日 濟州島行
海州丸 六月十六日 木浦行

○木浦代理店 商船合名會社
櫻島丸 六月十七日 横濱行
新州丸 六月十七日 大阪行
昌原丸 五月十七日 釜山行
宗信丸 六月廿一日 濟州島行
公州丸 六月十八日 多島海行
全州丸 六月十九日 仁川行
江原丸 六月十九日 新義州行

○仁川取扱店 堀回漕部
昌福丸 六月一日 横濱行
歷山丸 六月十七日 大阪行
雄基丸 六月十六日 新義州行
全州丸 六月廿二日 木浦行
巨濟丸 六月廿二日 海州行
盈德丸 毎偶數日 鎭南浦行
江原丸 六月廿二日 (青島芝罘大連行)
平安丸 六月十八日 (安東大連青島行)

大阪商船出帆

仁川出帆
●大阪行(群山木浦經由)
甲南丸 月 日午後三時出帆
福州丸 月 日午後三時出帆
×大信丸 月 日午後三時出帆
×第三世界丸 月 日午後三時出帆
●南浦門司神戸大阪行
△先島丸 月 日午後 時出帆

元山出帆
●清津行
新高丸 月 日午後四時出帆
●釜山、門司、宇品、神戸、大阪行
新高丸 月 日午後五時出帆

大連出帆
●上海福州基隆高雄行(但し○印は青島寄港)
湖北丸 月 日午前六時出
盛京丸 月 日午後 時出

內地各港出帆主要航路
●歐洲行毎月一回●南米行一年一〇回
●濠洲行毎月一回●北米行毎月一回
●孟買行毎月二回●南洋行同一回
◎印一等客船◇印船客不斷
大阪商船株式會社仁川支店 電話一貳・貳一〇・五五
京城 切符發賣取扱所 內國通運會社支店 電話七〇番
仁川 京城通り盛旅館 電話一六番
取扱仲次 仁川本町 廣田組 電話一八四
仁川港町 鹽田組 電話二二番

三菱商事 仁川出入

○往航 門司大阪行
三瓶山丸 本航 六月十九日入港 次航 六月十六日出港
長浦丸 六月十四日入港 六月十六日出港
鎭南浦行
長浦丸 六月十二日入港 六月十二日出港
三菱商事株式會社船舶部
仁川代理店 浦崎商店回漕部 仁川本町四丁目 電話長五〇番 長一〇八番

佐須奈 比田勝 博多行
巖原 廣瀬
汽船 蛟龍丸
五月十六日午前六時釜山出帆
次回十九日、廿二日、廿五日、廿八日
貨客一級船 重量一千七噸
速力一時間平均十一浬
釜山驛前 玄洋汽船組合代理店
玄洋社 電話六六一番